盛京時報

昭和五年十二月廿七日
中日紀元休刊
發行人 佐原篤介
編輯人 菊池貞二
印刷人 石原庄太郎
發行所 盛京時報社
盛京時報支社

論說

回抵津門以後（續）

（傲霜庵）

南京政府若顧念統一。且以中國唯一之統一政府自居。則對於所有北方善後事宜。須直接負責。積極辦理。不但軍事上政治上之善後爲然。即若豫省及西北賑濟問題。亦須赶辦妥籌。萬不許怨聲載道。無奈名爲統一。其實苟台偷安。不啻同床異夢。加以封建之局。牢不可破。爾詐我虞。得失俱憂。是以大定而特定之中國統一政府。對於極重要之北方善後事宜。委諸北方東北各將領自行救濟。己則旁觀坐視。猶如風馬牛之不相及耳。若夫西北豫省之賑濟。則僅有口惠。迄無實利。嗷嗷待哺之數百萬飢民。恐當不免委其自然淘汰也。月前蔣張相見於南京之時。外間傳說張向蔣要求北方善後經費四百萬或三百萬。而竟爲蔣所拒絕。事之眞僞。不得而知。若有此事。則本爲當然之事。蓋在「封建時代」所謂「地盤」包含一切。確係搾取不盡之財源。中央已准東北佔據冀察綏之大好地盤。則何肯復付以分文善後經費。況南方財政支絀異常。究無此餘裕乎。竊按北方善後經費。非區區三四百萬所能辦到。此三四百萬。不過爲經費之一部分。而就全體言之。至少須需一千萬元。雖有冀豫察綏之新地盤。業經連年搾取之後。羅掘俱窮。所獲無幾。勢之所逼。不得不移東北之款。善北方之後。是爲學良所懊惱而南方所歡迎者也。自今以後。此種東北與北方之利害關係。愈久愈深。有一變動。必牽及東北生機。影響於東北人民福祉。進言於當局。所以不辭舌敝唇焦者。而東北當局。置之不顧。漫然放棄東北們羅主義。投入關內禍亂漩渦之結果。勢所必至。

今日無復如何者耳。凡眞正統一之中央政府。對於各省利害。一秉大公。不容有左右袒。所可惜者。近數年來南京政府之所設施。似究不免有厚於南薄於北之譏。例如首都南遷後北平繁榮策。係二百萬市民。生死關頭之問題。確爲國內重要問題中之最重要者。倘使其在歐美日本等國。則尤須愼重辦理。稍有失宜。必成政府之致命傷。不知堂皇中國之中央政府。除李石曾以個人資格處其善後外。對於北平商業之盛衰。果有何等對付策？不但絕無對付策。且假置之死地而後甘心。最近平漢路總局遷移問題。即藐視北平市民之籲請懇願。強迫移至漢口。甚至欲奪北平故宮博物館寶物。搬至南京。（所幸者因有各方反對作爲罷論）然而對於南京一隅。則有所謂建設大計劃。濫興無用不急之土木。以人民膏血。擲諸虛牝。據最近統計。新首都人口僅不過五十七萬人。不啻爲五十萬犧牲二百萬。若割首都建設費之什一。以作北平救濟費。則造福人民。貢獻國家。眞不可限量。南京政府明知而不爲焉。若此者。果有統一政府資格乎。得謂爲中央政府乎。不無疑問。此外南方黨人。口先所注。無一不欲奪北方。一切供黨國之用。而對於北方。則不肯分文投資。是果爲所以促進南方統一之道歟。（未完）

宋子文通電勉勵全國 打破裁厘難關

京訊宋子文發出通電、文云（銜略）均鑒、本部奉經中央執行委員會全體會議議決、督飭實施裁撤厘金、及類似釐金一切稅捐、業將應裁項目、令飭各機關恪遵辦理、並於十五日呈府並速電在案、查前清厘金、原以地方收入用賦列爲國家收入、前政府亦相沿辦理、國民政府改革、復將釐金改爲國家收入、田賦改爲地方收入、已於前年規定國地稅時明白劃分、原爲決心裁厘、以此項損失、歸入中央、以求貫澈、茲計算前列項目、實行撤廢後、每年損失數目厥爲釐金八千萬元、常關七百七十五萬元、復進口稅五百四十萬元、子牙稅三百六十萬元、鐵路貨捐一百五十四萬元、郵包稅一百零七萬元、綜計凡九千九百三十六萬元、現當金融恐慌、庫藏空虛之際、軍需政費、勢關急要、收入支出、相差懸殊、日事張羅、以資應付、一日大宗欵目、驟歸無着、而舉目新稅、尤須適合經濟原理、無礙工商發展、亦應充分籌備、所得尙屬渺茫、以故本部將來之責任、與夫現在之困難、實有躊躇之苦、顧念是項粃政、妨害民生、歷年已久、政府爲實現革命新政策、解除民衆痛苦、昭示中外、毅然廢除、大計所關、既無審顧之餘地、艱難叢集、亦爲必經之過程、惟有本此犧牲之精神、更闢光明之途徑、各省市實際現狀自與本部同一爲難、望羣策羣力互助互諒、以期勉度難關、同時於田賦之整理、營業稅之開辦、積極施行、以補庫收之不足、免碍省政之進行、貫澈始終、黨國幸甚、僅布悃忱、尙祈明察、財政部長宋子文叩漾

新詩

歡迎投稿

無題

（羅蔓霏）

宇宙的洪潮從遙遠的上古沖來，
她有着絕頂偉大的搏脈，
她的波滔洶湧的猛進的潮頭上，
鐫着『歷史使命』的金字輝煌，
洪潮永遠繼續向前沖流，
古代的一切滯於潮後的澤洲，
她永遠繼續產生新的眞理，
時時發現人類進化的捷途，
一九三〇、一〇、三〇、故都、

理想的天國

（飄沙）

幾年來遍嘗着欺凌險詐煩惱的人生，
愁鎖雙眉恨堆兩頰日日如關在牢籠，
追尋往跡之歡情至今都成幽幻影，
何處是驅殼安身何處是痴魂的棲定，
我的心啊有如飄渺空際孤單的旅鴻，
剎那年華盡皆額臨葬送於野蔓荒墳，」
◇ ◇ ◇
猶痕靈魂披着一件輕飄飄悠悠的白雲，
直奔到那烟霧渺茫理想的天國門，
見着天使穿着艷麗的衣裳笑面相迎，
美麗的安琪兒鼓舞輕捷娜婀而翩韻，
仕人間喧囂散漫着獸性的殘痕，
我永願在我迷霧渺茫的天國不住狂奔，
十九、一二、二一、東交職

過去一年中外交工作之感想 外交部長王正廷之論文

南京快訊、外交部長王正廷發表『過去一年中外部工作之回顧』一文、全文大意事較詳盡、此爲外交上之重要資料錄原文如下、

南京國府自十六年三月奠都迄今已將四年、本部大政方針、皆係秉總理遺訓、並遵照二中全會及中央前後交辦議決、以廢除不平等條約、提高國際地位爲要旨、而其精神大半在於拋棄消極應付、而改爲積極進取、十八年八月間、曾遵照中政會議所訂訓政期國府施政綱領草案、關於本部應辦之事件、計日程功、按年分配、逐項列表、附具說明、以資循序進行標準、本先總理大無畏精神、不以時事艱難而自棄其責、惟在事實上、凡事成敗利鈍、皆與其環境有密切關係、欲求外交勝利、先須內政修明、物腐蟲生、古有明訓、此無可諱言者也、年來內亂相仍、影響於外交者匪鮮、今若以十九年度本部所得成績、與本部預定計劃、互相比較、覺得尙欠滿足、此可惜者也、今將其中要者列爲八項、約略述之、

（一）關稅問題、十七年七月至十二月間與美、那、比、意、丹、荷、和英、法、瑞典、西班牙十一國、簽訂承認關稅自主條約、雖在理論上、自十八年元日起、中國已實行關稅自主、然在實際上、中日協定簽訂于本年五月、而已簽訂之中和關稅條約批准書、亦延至本年十一月十八日始在京互換、則是中國關稅完全自主、實自本年十一月十八日起、

（二）收回租界租借地問題、在十八年十一月換文、收回鎮江英租界、換文爲本年九月十七日、收回廈門英租界、實行接收威海衛英租借地、爲本年十月一日、收回天津比租界協定、簽訂於十八年八月、按照規定、俟互換批准書時發生效力、今雙方已批准協定、互換日期即可實行接收、而收回漢口日租界及法租、曾於本年十一月分別提出、又廣州灣法租界租借地、亦於本年十一月提出、要求各該政府歸還原主、（未完）

中央訓令保障自由 不得非法侵害身體財產

北平訊云、河北省黨務整理委員會令日接中央執委會訓令、對各級黨部及各人民團體、重申誥誡、禁止以非法行爲侵害人民自由、其原令如次、查各級黨部及各人民團體、不得以非法行爲侵害他人身體自由及財產、曾於十年四月間通令有案、現值統一告成、反動消滅、尤非尊崇法治、以安定社會秩序、所有一切不依法律擅自侵害自由之行動、均須嚴厲禁止、近來各級黨部及人民團體固多能恪遵前令、確守軌範、然尙恐有紐於故常、致違前令者、特再重申誥誡、此後各級黨部一切措施、務須以中央頒行之法令及國家法律爲範圍、毋稍逾越以崇法治、而資表率、是爲至要、此令、

工商部棉檢驗規程（續）

（第十三條）集散市場買賣之棉花、在證書有效期內欲運銷外洋時、得呈局核換出口證書、每擔補繳檢驗費三分、

（第十四條）檢驗合格之棉花、原係中小包而欲改裝機包或大包者、應連同檢驗單呈局核換證書、

（第十五條）證書有效期間自發給證書之日起、以全個月爲限、但得因報驗人之請求、酌予延展一個月、北集散市場買賣之證書、有效期間、由各檢驗局就當地情形自定之、改包期限自發給證書之日起、不得逾兩個月、

（第十六條）本規程自公布之日實行

北大校長蔣夢麟抵平 召學生職員談話

北平消息、新任北大校長蔣夢麟、業于廿三日正午十二時抵平、下車後、由職教員邀請午宴、當晚代理校長陳大齊亦設宴歡迎、該校學生會因事前不知、於次日始派代表夏次叔羅處亮羅永坤等八人、赴毛家灣蔣宅晉謁、表示歡迎之意、蔣氏則定於廿四日上午十時在該校教授會議室、召集各系主任談話、十一時爲職員、下午三時則爲學生代表云、

監察院竟正式成立

南京訊云、國府監察院經中央任命于右任爲院長後、並由國府議決、限於明年一月內正式成立、記者昨訪謁該院秘書長楊譜笙氏、叩以籌備進行、及監察委員之產生、蒙見答如次、本院自奉命籌備、已逾兩載、因國內戰事頻仍、以致迄未成立、此次于院長發表後、經國府命令限定明年一月內正式成立、關於監察委員之產生法、據余所知者、大約仍由各省推選、人數在十九人至二十九人之間、較大省分或每省推選兩人、其餘或二三省共選一人、監察院之組織、爲國民政府最高監察機關、依法律行使彈劾官吏之權、故監委人選必爲與黨國有悠久之歷史、及相當之政績與聲望、者更對各省情形有深刻之了解、此事約俟于院長再與蔣主席作一度商榷後、即行令由各省推選、呈請國府任命、本院成立之期、決在一月之下旬、至於內部組織、祇將現在設計委員會、改組爲參事室、審計院改組爲審計部、秘書處下分文書、稽核、事務三科、他如各項法規及細則、多數已經立法院審查通過、如各處辦事細則、亦多經設計委員會草擬竣事云、

全國六大統計

京訊、內政部統計司長彭昭賢、以中國全國各項統計、在訓政時期、實爲當務之急、業經擬訂統計、統計全國六大重要事項、積極辦理、茲將六大要項、分誌於下、（一）統計全國人口、（二）統計全國荒地、（三）統計救濟事業、（四）全國寺廟統計、（五）農民生活統計、（六）國際食糧調查統計、以上六項、均經製有表冊、分發各省、現遼辦竣呈到部者、計有湖北浙江等七省、聞該部對上項要案、須於短期辦理完竣、昨復咨催各省填報、以便審核統計云、

廣告

大連汽船株式會社
上海 青島行
▲長春丸 一月一日
▲大連丸 十二月廿九日
▲奉天丸 十二月廿七日
天津行
▲濟通丸 十二月三十日
▲天潮丸 十二月廿七日
龍口行
▲龍平丸 十二月三十日（旅順不行）
專屬客貨經理店 大連市敷島町六番地 永和公司 電話七二七五番 七八六八番
阪神航路專屬荷扱店 大連市須磨町六〇番 潭山兄弟商會 電話長 五二六二番 四六八一番

九華綢緞商店新貨大貢獻 遼寧省城金銀庫街
本廠最新出品各省大埠尚未到過之
特製華絲鶺鴒一枝花旗袍料
◎有百餘種之花樣◎無不嬌豔美雅◎有百餘種之色◎無不鮮艷奪目精良
百洗不變富麗堂皇 俗雅咸宜本旗袍料原價每件十四元八角、致售新貨到奉、爲推揚聲譽起見、特不顧血本大犧牲七天、於十二月二十日起、每件只售八元八角、此新出品四旗袍料、只有本店獨家自售、暫行不批發、每人限購一件、爲日無多、期滿漲價、欲購從速、

化堅袋
不必服藥針砭 腹中積塊自消
此藥袋專治男女老幼一切氣塊血塊食塊寒塊痰塊癥瘕積聚久痞無論遠年近日一經悉貼立見奇功至於用後不惰作事管保痛消尤其餘事耳 價目 輕病四元 中病六元 重病八元 有詳細仿單函索即寄外埠函購加郵費貳角
第二期 第一名醫士王子萬佈
寓天津河北黃緯路東口 電話北局一〇二〇

明遠堂王醫

開設遼寧省城小西城門南
專治眼科
電車道路西樓房三間便是

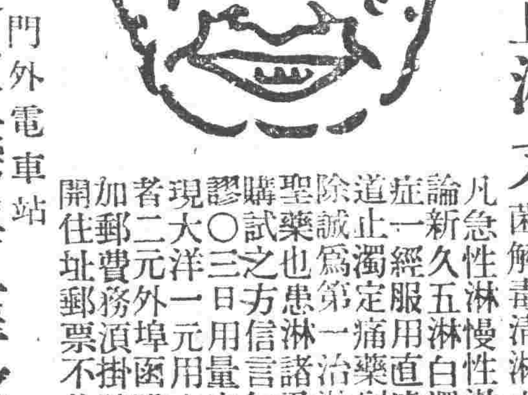

遼寧大西城門外電車站
英美大藥房謹啓
本藥房在省城開設二十餘年久蒙紳商軍學各界光顧今爲杜絕淋毒傳染起見現由西洋運到淋病新藥
殺菌止淋丸
靈妙無比善能殺菌解毒清淋去濁 凡急性淋慢性淋無論新久五淋白濁諸症一經服用直達尿道止濁定痛藥到病除誠爲第一治淋之聖藥也患淋諸君請試之方信言無虛謬〇三日用量定價現大洋一元 用六日者二元 外埠函購加郵費 務須掛號 詳開住址 郵票不收

皮服大減價照碼八扣
本號自做各種細皮衣服狐狢貂猞猁水獺紫羔灘羊應有盡有 顧蒙各界惠顧爭號購買而營業益盛爲酬謝主顧起見減價一月照原定價八扣售現 幸各界諸君勿失此良機也
遼寧日站北大街路東 長春千代田通五番地 哈爾濱正陽六道街
寶昌隆啓

兩個救星
純淨補力多 美味滋補 壯補全身 改良體質 促進治療
（一）有人說：兩個救星，第一個是純淨補力多，第二個是含幾怪補力多。我說：這樣解釋，太簡單了！照說補力多是疾病的救星，又是國產的救星，合爲兩個救星！
（二）怎樣說是疾病的救星，因爲補力多的功效很大，諸般衰弱，氣機各症，病後虛損，代謝不良，一切肺病，服後都有效驗，所以說是疾病的救星!!
（三）怎樣說是國產的救星，因爲中國人的劣根性，以爲外貨是好的，中國貨不好的，自從服過了補力多，就相信中國貨也有好的，與外國貨好的一般無二，並且中國貨便宜，從此相信中國貨，他的劣根性，也被補力多治好了，所以說是國產的救星!!!
含幾怪補力多 補肺療咳 順氣祛痰 療傷衰弱 的有特效
上海九福公司發行
各埠中西藥房及各大藥房均有出售
遼寧分公司
遼寧省城小西門裡中法藥房內

特別減價啓事
現值新年在邇本房爲酬謝顧客起見共同議定特將本處經售東西兩洋各種著名成藥並本房自製各品家庭應備衛生良藥應有盡有各種藥品名繁不及備載由十九年十二月廿一日登報起限一個月爲期門市零售按照原日定價一律施行減價均按九扣核收藉此達謝素日惠顧諸君之雅意深希惠顧者勿失良機光臨一試方知不謬也特此登報聲明
遼寧陰華大藥房謹啓

通遼錢家店三畬堂農場 第一五五號 佈告
爲佈告事本場因興盛地面起見在錢家店火車站旁開闢街衢出放地基招戶報領建築房屋共計地基六十四號擬定簡章十二條業經呈奉司令長官張批准照辦在案合行抄錄簡章佈告週知如有願領此項地基者到本場傳達室報名領取簡章屆期到場當衆抽籤以昭公允特此佈告週知 計抄附簡章於左 第一條本場出放地基坐落錢家店火車站旁 第二條本場出放地基每號均以本國營造尺計算六十方丈爲一畝共計六十四號每號有一畝以下二畝以上者不等 第三條本場出放地基每畝定租金現洋一百二十元以廿年爲一期到期如無特別用項決不撤回另放惟須看地面情形酌量增減租金另換租照 第四條凡領地基者以本國人爲限每人只須領一號不得增減 第五條凡願領此項地基者報名時須交保證金現洋四十元作籤號者由應納地租抵銷如抽無號籤者如數退還 第六條本場出放地基以抽籤法行之抽某號籤者即領某號之地如有不願領者保證金概不退還充作公益事宜 第七條凡領地基者以抽籤之日起限一個月將租金如數繳清找保領照如到期不交另放他人保證金不能退還充作公益事宜 第八條凡領地基者必須建築房屋以民國廿年十一月一日爲限均須蓋齊如到期未蓋者將原領租照繳回註銷並將原納租金扣留三分之一充作公益事宜其三分之二如數退還 第九條本場放出地基到廿年期滿如有特別用項須將地撤回公議發給房料價款若干 第十條凡領地基者領租照後如欲他往准其轉兌他人但年限仍以原領之日計算並須原領人暨接兌人兩造到本場聲明取保更名換照 第十一條本場出放地基抽籤日期須有報名六十四人以上時酌定佈告週知屆期到場當衆抽籤以昭公允 第十二條本簡章自公佈之日施行
經理 王季春
中華民國十九年十二月二十三日

桂格麥片
有五十餘年之信用

各地商店均有出售
桂格麥片爲完美之食品自童稚而弱冠而成年而中年而老年均宜食之蓋其滋補之質地重稚賴以健強肌骨陶冶心靈故於病夫病後新愈及年老之人亦有裨益以其能供給所需之補質而又易於消化也
遼寧經理處 平安通七號大豐洋行
上海九江路一號
美商桂格麥片公司啟
欲知各種煮法請向本公司索閱桂格片食譜不取分文
Quaker Oats

北方軍事善後策已確定 十一萬軍歸東北

【天津二十五日電通電】北方軍事善後問題因財政上困難與各軍複雜情形極難就緒昨夜經 張學良氏以下各派代表 出席大討論決定如左即時着手實行

一、山西軍現在十個軍團十 五萬人改編爲四個軍團八 萬人由商震徐永昌楊愛源傅作義任軍團長

二、西北軍現在五萬人減至三萬人由宋哲元統轄

三、雜軍三萬人殆全部解散

合計卽爲二十三萬人中 十二萬人整理解散今後正式 軍隊十一萬人置於大東北派統制下此外張學良氏決在 本埠迎度新年並自遼 寧召來子女諸人

劉湘稱病不奉召 川事難着手

【漢口廿四日聯合電】曩者蔣介石爲協議四川問題計致電 督促劉湘速行蒞漢 詎至本日接到劉湘因病不能赴漢之 報告大形狼狽目 下致電問其眞否因此 四川問題之解決 仍爲將來之問題

中常會決議案

【南京二十五日復旦電】中執會有蒞(二十五日)常務會議三決案(一)推陳委員布雷爲中央宣傳部副部長(二)總理陵園建築各省分担辦法交國民政府(三)派田崑山張文蔚楊集瀛馬文車淩子隹爲甘肅省黨務整理委員(四)安徽省黨務整理委員用崑山另有任用遺額派羅愛林補充(五)青島特別市黨務指導委員李翼中辭職照准又梁曜貴撤職(六)指定李漢鮮爲青島特別市黨務指導委員會組織部長方治爲宣傳部長秦亦數爲訓練部長(七)漢口特別市黨部臨時整理委員會委員倪弼辭不就職應予照准以李翼中補充(八)廢止各師宣傳大隊組織大綱剿匪各部隊宣傳事宜統由總司令部指揮處理(九)中央宣傳部秘書張廷林辭職照准以該部徵集主任蕭同茲繼任遞遺徵集科主任一職以該科總參事左恭繼任(十)任鍾天心爲中央宣傳部編撰科主任(十一)任劉直訓呂志伸楊熙績周仲良劉積學王葆眞李蟠沈鸝爲黨史料編纂委員會名譽會員(十二)中央政治學校教務主任余中塽辭職照准以羅家倫充任又教育長丁惟汾在疾假期中准以羅家倫代理(十三)通過中央黨史史料編纂委員會組織大綱及經費標額書修正案(十四)通過各縣市黨部設立平民學校辦法大綱及經費等情與定額標準

東鄰民權大擴張 地方制度改正案內容

【東京廿五日聯合電】日內務省地方局于廿四日開會關於改正地方制度案實行協議結果決定左列各項

一、公民資格年齡無論選舉權被選舉權均低下爲二十歲

二、定限制住居爲一年間

三、決定將婦人公民權與男子同低下爲二十歲

四、得票同數之場合全部實行抽籤決定絕不從年齡之多少

日紗公會對華統稅 決計提出抗議

【大阪二十五日聯合電】國民政府決定自一月一日起實施賦課統一稅(出廠稅)右項稅目曹亘一年間國民政府與在華日本紡績同業會間折衝中中華側將侯收回利權時同時爲統一稅賦課出廠稅以綿綫二十三支爲中心 分爲兩種依金建賦課兩種稅率然此稅率比諸從來銀 建之稅額爲四分餘之增稅且其稅率爲日本所豫想以上之高率並且廢 止厘金一項果能保持加何程度之嚴正殊屬疑問因此該紡績聯 合會決定將使上海船津總務向國民政府提出抗議

出廠稅案內容

【上海二十四日電通電】因撤廢釐金國庫歲入約缺陷九千萬元爲塡補此項缺陷制定之出廠稅『統一稅』決定首自棉布火柴洋灰實施此項稅率表昨日財政部交立法委員內容如左

一、生棉布二三支線以下每百斤課稅二、二五海關金單位三三支線以上每百斤課稅三、二五海關金單位其他綿布按照海關評價額課稅百分之五、二

二、火柴長四三耗以下每 盒七十五根以下每捆課稅五弗長五二耗以上每盒百根以上每捆課稅十五弗

三、洋灰每桶重三百八十磅以土者每課稅六十仙

四、旣納統一稅之貨物通過各省概不賦課他稅

五、上記各貨物輸出國外時免除統一稅

印令禁暴亂

【新特里二十三日聯合電】印度政廳于本日發布禁止煽動暴亂行爲之緊急總令

清共已困難劉湘復不來 蔣介石急遽離漢

【漢口廿五日聯合電】蔣介石 于本晨 十一時 乘軍艦永 綏號離漢 下江來 漢之第一 要件卽討伐共 匪軍工作 亦到底難期如 意進 行且四 川之 劉湘亦不應召 令竟爾急遽下江

院或再移人員鏑物撩科亦未可知

國府命令

(一)兼行政院長蔣中正呈、據江西省政府主席魯滌平呈稱、民政廳科長湯宗威呈請辭職、請免本職、應照准、此令、(二)兼行政院長蔣中正呈、據江西省政府主席魯滌平呈、請任命劉競渡、王賞賢、爲江西省政府民政廳科長、應照准、此令、(三)兼行政院長蔣中正呈、據蒙藏委員會委員長馬福祥呈稱、科長孫元亮、劉錫彤、陳庶揚、先後辭職、王畢光另有任用、均請免本職、應照准、此令、(四)兼行政院長蔣中正呈、據蒙藏委員會委員長馬福祥呈、請任命馬策、黃本棟、蔣致余、爲蒙藏委員會科長、應照准此令、(十二月廿二日)

孫殿英已到津

【北平二十六日復旦電】孫殿英敬(二十四日)上午離幷下午抵石庄有(二十五日)下午六時抵平十一時到津政訓處張勛蘇同來張談孫殿英極欲下野否則將部隊開赴西北不願在中原擾攘明日向張副司令報到云

中日電信交涉進行 重光代使對記者談話

【上海二十四日電通電】重光代理公使一行今朝七時四十分由南京歸滬重光代理公使表示如左

此次赴南京以進行電信交涉爲主關於佐世保青島間長崎上海間兩線交涉已見相當進步年內雖不能作最後之結束但擬決定大綱日下向政府請訓中一俟奉到回訓二三日中更赴南京亦未可知 至於南京漢口事件亦進行折衝但年內難望解決

濱口首相提前退院乎

【東京二十五日聯合電】第五十九次議會於二十四日成立二十六日舉行開院式同時首相之容態頗惹世人注目最近首相離外科的療法故政府內一部意見望首相於此一週內出院據鹽田眞鍋兩醫師謂無論如何必須珍重但俟今後容態如何或速出

張學良在津招待外賓

【北京二十六日復旦電】津訊張副司令定宥(二十六日)在省府招待外賓

張難先之治浙政策

杭州通信云、浙省政府(十九日)、舉行第一次委員會議、自上午九時起、自下午四時止、討論頗久、日日社記者以此次省委會議、關係重要、特往訪主席張難先氏、談話如下、(問)今日省府會議、對於浙省財政問題、如歷次借欵及債務、共二千餘萬元、新預算又不敷一千七百餘萬、有無具體整理及補救辦法、(答)此事現無具體辦法、先由各主管機關自行籌畫、做到何步是何步、至於新預算、將審核緊急輕重、以定核減標準、(問)實行新預算、將如何裁併機關、(答)一時不便談、亦不願口頭答覆、一星期後 將以事 實答覆、大體有 許多機關 能併則併、總以四總爲綱領、每一機關總有實事可做、庶不致靡公帑、(問)杭州市長有否決定、(答)尙在考慮中、(問)省公安局長人選已定否、(答)已經會議通過、委任何雲、(問)保安隊經費將如何緊縮、(答)浙省保安費現須五百萬、現擬以二百五十萬爲標準、至多不過 三百萬、惟凡事不宜操之過急、尤其在此剿匪期中、大約須在三個月內籌劃決定、(問)外傳財務處有將成立說、確否、(答)尙在考慮中、(問)建設總長石瑛何日來浙、(答)已派員赴鄂歡迎、卽將來浙、

法國組織大探險隊 明春三月首途出發

【巴黎二十三日電通電】由約爾捷瑪利哈爾博士以下法國考古學者地文學者全體三十五名組成之亞細亞大探險隊二十三日發表受法國汽車王安得雷錫特倫氏寄贈附帶無限軌道之汽車八輛已告竣工收到後援者美國地學協會捐助金五萬弗郎故定於明年春三月整隊出發豫定行程自地中海岸法屬敍利亞經大馬士革及巴克達橫斷土耳其斯坦及中國新疆自戈壁沙漠南下北平之計畫歸路經由印度共需時一年半

日議會正式開幕 朝野各派運籌甚力

【東京二十四日電通電】本日與共布議會開會詔書同時奉諭旨二十六日舉行開院式當日天皇陛下豫定 午前十時三十五分自宮城出發同五十分降臨貴族院開院式親賜勅語午 前十一時十五分鑾駕出貴族院同三十分還幸宮城

又電日前第五十九屆議會已 于廿四日完全成立各部委員已經正式任命廿五日因大正 天皇祭日休會廿六日開政戰之嘉致觀政府及各黨之形勢如下

政府與與黨 勞働組合法案改正選舉 法案及電信電話民營案之三案未得決定其原案 在本期議會野黨殆將攻擊此三案使現內閣陷於苦境關於勞働組合法案雖猶開懇談 會竟爲資本家側所猛烈反對在與黨內亦 有一部之反對論者意見區區縱提出此案於議會難期不修正的通過至改正選舉法案 在與黨內亦有主張不必在此機會提出之一部人 士甚乏實現性至最後之電信電話民營法案在與黨內有根本的反對論迄得成 案恐當發生種種困難此外關於濱口首相之能否 出席議會政友會有將提出休會動議之勢其形勢極不容樂觀因鑑於此民政黨決 取隱忍自重之態度以防反對派乘機

至政友會之對議會方策若濱口 首相不能出席議會之場合爲法律論暫且不問然爲政治上之責任問題絕對不能 看過將取嚴酷的糾彈態度有提出休會動議 之勢此外將互財政外交以及財界蕭條等問題內迫政府使之負致命傷

至貴族院方面之形勢以交友俱樂部 爲中心研究會等之反政府的强硬論益有有力化之現狀然政府似將伸手於昭 和會以牽制研究會等反政府的强硬論者又在休會完了後之貴族院竊社爵人事件恐爲討論之中心題 目今後政府之善後措置倘不得宜則勢難免貴院各派之强硬化

晉綏軍隊最近形情

太原訊云、自各軍紛向晉境撤退以來、潰兵游勇、日漸增多、故近來晉南各縣之搶刧案件、迭次發生、多係此等散兵之所爲、惟尙無聚衆搶掠情事、總部近日迭接綏遠官方之電告、謂歸綏附近某山、近忽發現匪衆數千名、佔據該山、姦淫擄掠、抵抗官軍、每擬大舉入內進剿、究因該山路徑崎嶇、險要異常、實有欲奪不能之槪、總部得悉此訊後、決卽派遣飛機前往助剿、藉早收效、現特訓令航空第二隊迅速開往、協助軍隊進剿、該隊隊長孫昭明奉命後、當即飭屬準備一切、聞三二日內卽可開拔北上、至其駐紮地點、現已決定暫駐大同、(因此處有飛行塲)卽由大同每日飛往綏遠該山偵察、擲彈轟炸、以期此項匪人、早日消滅、該隊出發時、暫帶『壓斯』飛機四架、將來再加與否須視情況而定、孫良誠部、自撤晉境後、卽分駐於晉城高平陽城曲沃候馬等處、後因駐地距離太遠、對於訓練上、殊感不便、孫前曾迭與商徐總座、請將駐防地點、予以便利、而徐當即允諾、並重劃定浮山曲沃翼城絳縣新絳等五縣、爲孫部駐紮地點、以資就食、而便訓練、現據某方消息、該部駐在晉城高平一帶部隊、業已開始向西移動、各縣人民、正在籌備給養、甚爲忙碌、再孫部自施行一度改編後、現已編爲六個師、共約四萬餘人、槍亦四萬餘枝、計第一師師長湯傳聲、第二師師長鮑剛、第三師師長張人傑、第四師師長童玉振、第五師師長張遂印、第六師師長張自忠、再龐炳勳部新防地、駐兵人數、業已規定、計沁縣駐五團、遼縣駐三團、武鄉沁源檢社等三縣、各駐一團、當局前爲減輕晉南各縣人民負担、令令 李服膺部、亦移晉 北綏遠、從事剿匪工作、玆悉該軍所屬之第廿七八九三團已於昨(十七)日開拔來幷、暫在北門外營房小駐、卽行徒步北上綏遠、其餘各團、亦卽陸續開拔、傅作義部、已由袁慶曾統率、全到綏遠、現據總部消息、該部全體均駐豐鎮、再前省市黨部、聞於明年元旦日、卽行恢復工作云、

俄對朝鮮銀行態度益加嚴重

【東京二十四日聯合電】關於勞農遠東官憲閉鎖海參崴鮮銀支店問題廣田駐俄日大使先于十 九日向勞農外交人民委員會次長加拉罕提出嚴重 抗議要求將以該問題移於外交交涉同時對駐海參崴岡田代理總領事要 求迄莫斯科交涉得圓滿結果時宜中止履行課稅手續然目下勞農 當局態度極其强硬對廣田大使之右項抗議不但 不敢正式回答且益呈强硬化有將于廿四日後對鮮銀所有之債務家屋什器等實行 貼紙封禁之勢似有乘此機會沒收鮮銀一切財產 之意鮮銀方面對此不法措置亦將托諸律師提起訴訟現正準備中勢旣如此前途不容樂觀

英探險家決於明夏 攀登葱嶺極峯

【倫敦二十四日電通電】本年夏季企圖征服喜馬拉雅康津蓁卡處女峯失敗解散之國際登山隊員中英 人登山家FS史密士氏於基督誕生日當晚發表一九三一年登山會興味焦 點之新計畫卽該氏以總數僅五名英人組織之新登 山隊計畫來年夏征服喜馬拉雅處女峯中號稱峻險之喀美得峯目下準 備進行中查喀美得海拔二萬五千四百三十 一英尺人跡未到同行者四名中茲已確定左列三名

牛津大學亞爾班俱樂部前會長 雷孟德克休博士

劍巴雷陸軍大學李軍少佐 鮑 曼

哈盧學校教師 和爾特瓦斯

孫科講演經濟建設

南京函云、鐵道部長孫科、在國府紀念週、講演經濟建設與外債、玆錄全文如下、

各位同志今天兄弟講演的是根據總理所著的建國方略實業計劃的序文、其中的話對於中國的經濟建設、是有很大的關係的、這篇序文、是總理在民國十年十月十日在廣州時所做的、序文頭一段說、『歐戰甫完之夕、作者始從事於研究國際共同發展中國實業、而成此六種計劃、蓋欲利用戰時宏大規模之機器、及完全組織之人工、以期長中國實業之發達、而成我國民一突飛之進步、且我國失一速進之良機、而彼則竟陷於經濟之恐慌、至今未已、其所受痛害、較之戰時尤甚、將來各國欲恢復其戰前經濟之原狀、尤非發展中國之富源以補救各國之窮困不可也、然則中國富源之發展、已成爲今日世界人類之至大問題、不獨爲中國之利害而已也、惟發展之權、操之在我則存、操之在人則亡、此後 中國存 亡之關鍵、則在 此實業 發展之一事也、因爲總 理在歐戰 完結之後、便研究國際共同發展中國實業的問題、覺得歐戰以後的歐美各國、如果他們把機器和人工組織、來帮助發展中國實業、將來世界經濟、便不致恐慌、但自歐美戰後、一直到現在、歐美各國發生經濟恐慌、一天比一天利害、這豈不是總理先見之明麼、我們在報上可以看到英國近來失業的工人、已經有二百多萬、素稱最富足的美國、失業工人也竟有五百多萬、近來將要增加七百多萬、統計世界失業工人、竟達一千七百多萬、如果連算他們的家家通計算、沒有飯吃的總有五千萬人之多了這都是由於經濟發生恐慌所以失業問題便不能解決、歐美各國、向來是經濟發達、竟有如許的失業人數、實在是非常可驚、這是爲了什麼道理呢、便是由於十二年前卽一千九百十八年、經過歐洲大戰之役、各國人民沒有餘力去研究、而各國的政治家、又沒有遠大的眼光、只有拿全副精 神去爭奪 目前的權利、和維持自己的地位、而不知大戰之後、國內的工業、旣是不容易恢復未戰時的狀況、失業的工人、一定逐漸增加的、政治家旣沒有遠大的眼光、自然便沒有什麼補救方法、後來工業人的生活、不能解決、所以他們便想些很本的方法來、如英國自由黨政府、便發明一個辦法、由政府負擔失業者的贍養費、每個失業的工人、都可以到失業局掛號、每期去領幾十元的生活費、這個辦法從一九百十八年起行到現在、失業的人反日見增多、而到現在還是沒有好辦法、因爲自從有了政府發給生活費的辦法、一般的靑年勞働者、便不願再找工作做、他們可以藉此到失業局去領生活費、可以不必作工而能生活了、所以這種領生活費的辦法、適足使人民趨於怠惰、都不願意工作、在這裡我們會問英國的領土原是很大的如澳洲坎拿大南非洲等處都是開辦不久的地方、他們有了這廣大領土、爲什麼不把失業工人、分發到各地去工作呢、這個原故、便是由於英國的失業工人、都是工廠的工人、而不會種田的、但是坎拿大等地方政府、所歡迎的祇是農民而不要工人、在英國的失業者、則都不願意去做開墾工作、他們所以不願意的原故、就是因爲不做事有生活費可領、所以便成了一種怠惰的習氣、而失業工人、只有日見增多、失業問題、總不能解決了、老實來說、他們的國內失業問題、是要中國的失業問題有了辦法、才可解決的、如果中國實業發達、民生優裕、購買力旣增高、他們的工廠、才有銷路、工人才有工可做、那末世界各國的經濟恐慌、也就可平定了、所以中國的問題、便成了世界的問題、我們要解決了中國的問題、世界問題才有解決的希望、現在各國的情況、都是很可慮的、如果中國的實業不發展、各國經濟恐慌、恐怕沒有別的辦法可以解決、我們再看到美國、美國是世界上最富的國家、世界上的金融都是操縱在美國之手了、記得當美國胡佛運動總統選舉時曾對國民演說『美國患的不是貧、美國已經是一個富裕的國家、所以沒有貧乏的問題、是要用什麼方法來利用這種富裕、尋求最好的消遣、』但是這話說過了兩年、到現在美國的失業工人有五百多萬、近來還有人說、已經增加到七百多萬、如果沒有方法來解決、這些失業工人、永遠是沒有地方安插的、可見美國現在、也是沒有辦法、聽說美國紐約芝加哥等城、有些沒有飯吃的人、常常故意去做犯法的事、如擊破商店玻璃窗之類、有意違背警章、使警察看見了捉了去坐牢、因爲捉到了牢裏可以有飯吃、有暖氣管的種種設備、比在外面挨餓受凍好得多了但是一個大城市、失業總有幾十萬人、又那有這許多文明的監牢來容納他們呢、由此可見美國上下都是不得了、這個民生問題、還是不能解決、(未完)

晉局善後專重財政 山西財廳長奉召抵津

天津訊云、龐炳勳語記者、關於善後問題、張副司令廿一日晚召集新到津之孫良誠張自忠談話、並未議及具體辦法、張爲徹底明瞭駐晉各軍現狀、及晉綏財政起見、除於日前電召二財廳長來津外、近又電孫殿英高桂滋、令卽來津、以便面詢一切、孫高到津後、全體將領、卽可會商解決辦法、

又訊、晉財政廳長仇蔗天、已於前二十一日十二時抵津、赴行轅報到、當可召見、記者晤仇氏、玆誌其談話如次、本人奉張副司令電召、來津報告晉綏財政情形、已詳列表册、於今日呈閱、明日當面陳一切、本人原係綏省財政廳長、自閻公通電下野、晉財廳長孟文元卽行自動辭職、本人卽奉命調署晉綏、財廳長遺缺、以許雲慶遞補、但許氏何日來津、尙未聞悉、晉綏目前財政狀況、支出方面、主客軍每月軍餉約須六百萬元、晉政費七十餘萬、綏政費十餘萬、共計每月六百八十餘萬、按晉省主客軍費、向由晉冀察綏豫五省分担、自時局變化以後、遂統由晉綏兩省供給、每月不敷、約在三分之二以上、民窮財盡、艱窘萬分實已無法再行維持、此次應招來津、甚望張副司令速解決辦法、至於如何解決、全聽張副司令處理、至解決要點、就本人所擬議者、不外以下兩端、一、中央對整理晉鈔前曾批准發行兩千萬元公債、以資救濟、如張副司令請中央繼續前議、在平津滬漢發行、當能收回兩千萬元晉鈔、其餘兩千萬、依晉綏兩省財力、可以維持現狀、至發行公債基金、則晉北河東鹽稅捲烟特稅印花稅烟酒稅等、每月可有五十餘萬之收入、卽可以此作爲基金、二、晉鈔刻有四千萬元之多、如以上辦法不能實行、只可採用抽籤辦法、亦以鹽稅捲烟特稅等機關每月五十餘萬之收入作爲抽籤兌現之基金、每月抽籤一次、每次以所收之五十萬元爲度、惟究不若由中央發行公債、較爲澈底也、張副司令電召孫殿英高桂滋來津、本人息云云、又徐永昌商震、昨晚五時假西湖飯店宴張副司令、並約晉綏在津各將領及省市各總局、及各路局長作陪、共三十餘人、杯盤交錯、七時始散云、

廣告

價値 上海韓奇逢大醫士之黑鷄白鳳丸行銷全國遠近馳名到處歡迎有口皆碑功効偉大非一般普通婦科的藥可比

特長 黑鷄白鳳丸是上海韓奇逢大醫士用化學配製的藥粒小而收效大、外掛糖衣容易吞服、不傷腦丸子腐敗藥所難吃、故而特長也、

區別 眞正的上海韓奇逢大醫士黑鷄白鳳丸、係長方黑匣盒、前面有黑鷄白鳳之商標並國民政府工商部註册韓奇逢藥房無限公司字樣後面有韓奇逢之像最好向就近分公司購買萬無外錯

黑鷄白鳳丸主治功效經血不調、赶前錯後、經行腹痛、發燒心忙心跳、白帶過多、久不生育、子宮寒冷、腰腿筋骨痛、或久患小產、腹內有塊病者、頭迷四肢無力者、胸膈膨悶飲食少進、夜不安眠、睡多惡夢者、行經血色不正、或紫黑成塊及淡紅者、氣虛虧血咳嗽痰喘、時愈時犯如同邪病因生氣或房事所傷以致崩漏者、結婚數年、從未生育午後發燒者凡患經血各病服之、効力絕大、萬試萬靈、雖老婦服亦能生子百發百中、可謂婦女第一聖藥、心跳成年久之白帶久不孕育子宮寒冷速服此藥百發百中有立桿見影之功以湧潑雪之效

購服一試其効力便知、定價每打五十元每盒五圓吉黑區每盒哈洋六元 每打六十元

外埠購買直接向各分公司可也

總發行上海四馬路中和里韓奇逢藥房無限公司

分發行天津法界信昌里十三號韓奇逢藥房無限公司

哈爾濱道外萬國車票隔壁韓奇逢藥房無限公司

遼寧大西邊門外三經路東邊

韓奇逢藥房無限公司分行

分銷處遼寧小西關祠堂對過大生藥房

大贈送

延年益壽 維爾命新藥

近來經濟壓迫生活程度日高無有餘資去補敝號不顧虧本特犧牲一千盒買一送一至期尙存二百餘盒再展期十日自陽歷一月二日爲止

人之生也全賴相當補品以補助之倘一旦失補則形容憔悴百病發生故養生健腦補腎爲屯敝號有見及此特包銷美國最近維爾命新藥用化學分析功能健腦補腎增益全身血液如陽委早泄夢遺滑精神精衰弱身体虛弱早老早衰視力減退腦力衰弱頭暈眼花作事健忘用心過度心慌耳鳴婦女月經不調不能生子宮寒冷赤白帶下面生雀斑容顏早衰以上種種之症快服維爾命其功效有意想不到之魔力服七日後便覺容顏紅潤久服則精神百倍有後壯健功効之神難以盡述

定價每盒大洋二元 每打二十元 外埠函購一盒至一打外加郵費大洋二角 維爾命分男女兩種

遼寧 小西關大街祠堂前 大生藥房

吉海鐵路管理局標購事務用品廣告 第十七號

本局現擬標購民國二十年一二三月份事務用品筆墨紙張印刷等項共計六十三種其詳細品名數量均於標單內註明定於二十年一月十三日上午十二時在吉垣本局開標凡殷實商號有願承辦者由本月二十五日起携帶押欵吉大洋二百元到本局證券課領取標單簡章並將標欵照章填具在開標前一日送投本局直備課指定之標箱內以便屆期開標但須交足簡章工本費吉大洋二元此項工本費無論中標與否槪不發還特此廣告

聲明作廢

敝於月之初一日代有周字二百九十一號坐落姜家窩堡大洼一張赴街辦事在南街不愼丢失刷後勿論落於中外人手槪作廢紙如有拾得此照者勞送天興宏當面謝現洋三拾圓決不食言 通遼南街天興宏周子齡啓

世界珍聞及其他

女性 比較男人本性凶惡 將來女子屈服男子 事實上有許多證明

倫敦函云、英國大文豪開別靈說過、『動物中的雌者較雄者爲兇惡』、這句話常爲女著作家所攻擊、說他是侮女性、然而事實告訴我們、開別靈這句話、並非毫無理由、最近波蘭國政府、破獲了一個土匪的秘密機關、其中組合分子、幾全是女子、且全是青年的女子、其中年紀最大的、還只有三十五歲、最近美國政府也破獲了一個所謂『短髮當心』的强盜機關、其中爲領袖的是一個年輕的美麗女郎、在最近拉丁族各國內的革命及反叛、居中主持者、又泰半係女子、自女權澎漲以來、女子的威力、似乎也擴大了不少、女子本性的暴露、我們已顯然可見了、而女性較男性爲凶惡、我們也因此得了相當証明、開別靈之言、似乎有點道理、預言家說、『將來的男子、一定爲女子所屈服、男女平等的口號、數十年後一定要在男子的口中狂呼』、唉怎了得？

十八歲女郎 飛渡大西洋

紐約電云、美麗的瑪麗菠愛德小姐、是美國紐約省米地郡城人現正計畫由飛機飛到愛國蘭省祝她的祖父母、她還宣稱當她收得護照時、馬上就動身東渡大西洋、她是銅鐵鍊製工場脫馬波愛德的女兒、曾經領到飛機駕駛護照、

英勞働女子之衣食住

倫敦函云、現在有整千整萬的倫敦女士都靠着那每星期三元〇八分以至四元八角工資、法維持她們的生活、這也許是一部份人所知道的、但是她們究竟怎樣去支配、這區區的收入、恐怕知道的人就很少了、並且她們不僅是足資餬口而已所穿的衣服、也大都非常時髦這就更神秘了、

以前我們都以爲祇有美國姑娘、對於誘惑男性的技術、深有研究、她們知道要怎樣的修飾、和穿着怎樣的衣服、才可以引起男子們的注意、但是現在英國小姐、也學得這取歡異性的唯一法門了、的確、穿着那鮮艷的衣服、再加上一副嫵媚的形態、蝴蝶的口唇、和洋娃娃的面龐、那能不叫男子們拜倒石榴裙下呢、因爲這個緣故、所以她們寧願把宴會之費和飲食之資節省下來、去講求她們的衣飾、

近據調查所得有許多分佈在那大公司和小商店的女勞働家年紀大概從十四歲到三十歲、都有有所得的薪金、是每週十二仙令十辨士、到三十五仙令照西街上那五家最大的公司看起來、她們的工作時間、是從上午八點三十分起、至下午六點三十分止、有許多女子、晚上還要去做些零碎的工作、去增加她們的收入、做絨線生活的也有、到酒館中服務的也有、替人家打掃和照顧小孩子的也有、還有許多是專替裁縫和衣店做件工的、

那許多賺三十先令（合洋七元五角）一星期的女子、她們費用的支配、約略如下、早晨不過吃些茶麵包和一片鹹肉、或火腿、這一頓早餐、每星期大約耗費四個先令、午餐也很菲薄、大概吃些咖啡肉餅、蕃薯、臘腸和魚類等、這樣每星期大約耗費五個先令、午後點心是一塊乾麵包、和一杯本國的淡酒、一星期二個辨士（約合洋四角）就够了、晚餐大都是和男朋友同食的、但不能專吃白食、大約自己星期也要用掉六個先令、此外還有房租要六先令、車費要二先令、餘下來的六個先令、就完全用在衣服和修飾上面了、有時還將餐費減少、加在衣服費用上云、

購買衣料、也有門檻、英國小姐、對此倒也很有研究、從來不會吃虧的、譬如在巴維克市場上、當减價的時候、花去六個先令、就能够購得三碼半的衣料、並且顏色艷麗、花樣時新、別處是無論如何、買不到的、還有那外套、下衣的一切原料、逢着店家賤賣的時候、價錢也很便宜、她們大都到這種地方去購買、用精細的眼光去選擇、當然不會上當了、所以有許多會做衣服的女子、她們有時祇要花幾個先令、就可以穿着一件很好的外衣了、每套衣服自襯衣以至外套、祇要三個金鎊（大約十五塊錢）即可以齊備了、還要加上一雙長統襪、大約三個先令、一頂帽子約十一分之三先令（合計九角六分）一雙皮鞋、十五個先令（約合洋四元）再預備一把捲髮鉗、和一些化粧品、就能裝成一位如花似玉的美人了、倫敦有大半青年女子、她們的生活常靠着男子們來帮助、如果一個少女、結識了一個漂亮的男朋友、那麼她的夜間工作、就得減少許多晚上的光陰、一定大半都消磨在娛樂場中去了、

企登崑崙高峯 英探險家組織團体 擬登希馬拉雅高原 高約二萬五千四百廿一英尺

倫敦電云、一小部英人、擬明年登山、作登高紀錄之企圖、擬攀高印度希馬拉雅之克麥特高原、高約二萬五千四百二十一英尺、前登高之紀錄、爲希馬拉雅之約翰鎖、共高二萬四千二百三十四英尺、此隊共五人、由斯密士氏率領、斯氏爲造約翰孫鎖紀錄之一、其餘爲哈魯學校教授何羅武氏、布曼氏及格思博士、第五人尙未選出、此隊完全私人方面所組織在七年前、英探險隊曾擬攀登伊成拉士高原、後因西藏政治問題而中止、此次所登之高原、較前者遠四百英里、低較數千英尺、

楊杏佛離婚案 母被逼死己身致咯血 雖犧牲性命亦得離婚 妻堅不離實行起訴

上海函云、黨國要人楊杏佛離婚案、現經楊妻趙志道女士、（係前清進士曾任提學使趙世埔之女）函告律師吳經熊、謂清夜捫心、絕無虐待丈夫之事、結婚二十年、且育子女、不欲得贍養費、亦不願離云、一方並聘何世楨律師備訟、楊杏佛則再函吳律師、詳叙與妻結合經過、因貧富懸殊、猜疑日深、母被逼居杭地尼庵、鬱鬱以死、己則病肺咯血今則事非得已、雖犧牲生命、亦所不惜、實行婚姻革命爲受壓迫者打開一條血路、吳接案後決向特區地院起訴云、

俄皇尼古拉遺骨 葬於巴梨郊外 遇難之後遺骸爲白黨所得

紐約電云、前俄皇尼古拉第二、自歐戰時、被反帝制黨所殺戮後、俄皇遺骨、彼時既無下落、迄今已成爲史上之秘痕、此間泰晤士報、對此問題、曾於駐哈爾濱前美領事某氏之口中、得有關此疑案之消息、據云、尼召拉二世皇帝同家族一行、於一九一八年係在俄境之布魯庫地方、被過激主義之首領傀爾哥斯基氏槍殺、遺骸即在附近地點用火焚燒、據聞彼時帝之遺骸並未在內、隨由該首領事後交與白黨庫拉金氏收存、殆及一九一九年冬恐赤軍之知覺、乃秘密隨美領事乘用列車、自莫斯科將該帝之遺骨運至哈爾濱、旋由白俄軍接收、經上海意大利而運至法蘭西、埋葬於巴黎郊外、前西伯利亞駐軍法國司令官加南將軍之家墓附近云—圖即前俄皇遺像—

怕見紐約高樓 宿船中 準備赴加 愛因斯坦有趣談話

紐約電云、愛因斯坦博士偕其夫人於十一日乘佩爾根蘭郵船抵此、將往加州度冬、寓該州之巴薩棣大學、繼續研究其新方面之理想博士本决定不見客、既而變更其意見、接見新聞記者攝影家及有聲電影員約五十名、博士始終含笑、答復問話、諸人請其以平凡語句說明其相對論答稱、須歷時三日、請其解釋四元說、答謂此宜問諸精神論者、問宗教能致世界和平否、答謂、『此在過去從來未曾、而我又非預言者、』問科學與形而上學有關係否、答稱科學本身即爲形而上學、問彼信禁酒否、答謂我不注意此問題、因我不飲也、問彼之新方面之理想將否有重要發展如相對論者、答稱此無人能答、問將來世界如何、答『我總未想及之、』博士又謂彼極怕高聳雲霄之屋及擁擠之人衆、故將宿於郵船中、以待其出發、

上海律師離婚案 董聖人一封書

上海函云、曾任司法部總長之董康爲董俞律師訴請與其妻江氏離婚案、致函法公廨民庭庭長云、庭長鈞鑒、敬肅者、董景熙即董俞、呈訴與伊妻江氏離棄一案、本月三日開庭審理、蒙諭令於兩星期內試行和解、玆復奉傳、於十一日續行審理、康爲本案證人、理合將此案原委、爲鈞長陳之、緣董俞爲康之族姪、曾薦充江蘇督山東高等審判廳書記官、民國十年間、挽康介紹、聘皖中江仁鏡曾孫女幼芝即江氏爲室、最初媒人一爲陳某（江氏之姊夫）一爲范兆昌、在康寓過聘、是年冬間、傳聞董俞在山東與海門陸志鴻之女陸氏正式結婚時康在司法總長任內、電召來京、勸其解除江氏婚約、免至日後葛籐、董俞堅稱妻妾地位、決無異言、十一年間、康奉使航歷歐美、董俞即於是年用康主婚名義、在滬與江氏舉行婚禮同居一年、產生一女、因待遇未能平等、平時多在母家及親戚家寄住、上年經親友勸令復合、遂仍迎江氏回家居住、本年十月間、陸氏患痧瘃病故、董俞囑堂妹何董氏諷示江氏離婚、江氏未允、嗣親詣康處、復申前說、康以離婚之議、不完者、歷來依據法理、不得當行比附、康四典理曹、前後八年、所頒判決要旨、皆所核定、諒無如斯之判例、且江氏平素健全、亦未聞其有何種疾病、日前康令董俞至家、復勸遵諭調解、董俞擬具離婚契約一紙大致以存欵三千元之名義、每月給予江氏八厘利息、未並有男婚女嫁、各不干涉等語、江氏以夫婦別居擬定條件、亦所贊同、若云離棄、但知從一而終、此外非所樂聞、康適因事赴滬、未識此後談判若何、竊念鈞長澄懷若鑒、諒早察及秋毫、江氏出自大家、遭逢若此、未始不無可憫、其所抱宗旨、未始非婦人之美德、仍求予限試行和解、如再不協、惟有靜候鈞長依法判斷而已、康本擬今日到堂陳述、因昨由滬回、途中感冒、特託王律師轉達、諸希鑒察、專肅、敬頌勛祺、董康謹啓、十日、

十二架意飛機 橫渡大西洋途遇異風

羅馬電云、意國航空大臣巴爾波將軍所統率之飛機十二架、于十七日離沃皮台洛湖作飛渡大西洋之壯舉、行至巴里立克島、適遇猛烈暴風、有八架現已安抵開泰基那、其餘四架及修理機兩架則泊於瑪卓開海岸外、晨可會合一處、據巴爾波將軍預料、飛行七十小時、可抵巴西京城、計航路共一萬零四百基路米達、飛機十二架共有航空人員五十六人、此行經費約三百萬列爾、

三角戀愛 一場悲劇 婦人槍殺愛人情敵

巴黎電云、費娃巴麗夫人、爲一衣飾時髦之中年婦人、二十日在新愛西玆地方、用槍殺害伊愛人及情敵、伊愛人名莫利、爲某公司秘書、情敵爲裘利亞夫人、與莫利曾有十年之關係、當法官審問其殺害之原因時、費夫人言伊實不堪此種三人同居之生活、伊本人富資財、與伊同居頗久、故費夫人之婚後生活十分安靜、後來伊離棄其夫、與莫利及裘利亞夫人同居一處、蓋伊甚愛莫利也然莫利始終拒絕休棄裘利亞夫人、故伊爲不可制服之嫉妬所支配、自置手槍、於三人同餐後、乘莫利睡時、以槍向莫利射擊、莫利驚起、扭開電燈裘利亞夫人、聞聲於驟然入室時、即中一槍、當即死去、莫利傷後尙有餘力、將其仇恨之情人、送至街上、費夫即裸足在街上流蕩、直至天明始被逐交警廳、

露佈確實證明 各界實驗精血素藥片 特效之鐵證露佈於左

●遼寧東北陸軍講武堂上校教官金鰲先生來函云鄙人測身軍政兩界歷有年所遂致精神虧損而感受操勢過度之症矣每一動作則四肢疲倦服藥無數均未奏效自服精血素一盒甫罄即覺精神舒暢氣力倍增服至半打前病盡失宛如少年洵非世上一般補品所可及誠體弱者之救星益壽强身之聖藥也　四月二十六日啓

●瀋陽縣稅捐總局經徵課課長王肇緒先生來函云鄙人幼年久在行政衙署充差以致近年以來身體瘦弱無力飲食減少屢醫無效今春友人劉君勸服精血素將及兩打前症霍然盡失誠乃濟世之奇珍妙藥也感激之餘特布草函明謝　六月七日啓

●東北邊防軍司令長官公署侍巡副官處上尉侍衛何興武先生來函云精血素藥片治精神短少身體衰弱堪稱特效

●東北憲兵司令衛生課班長王叙卿先生來函云鄙人幼年求學之時即患精神短少身體衰弱服藥無效自服貴行精血素藥片後身體日見强壯精神非常舒暢誠乃世界無上之補品也　五月二十九日啓

●長春天寶金店劉基業先生來函云精血素藥片治愈彼之遺精之症不過半月期間竟而斷根眞乃希世無上之妙藥也　五月五日啓

●洮安縣永泰昌郭文海先生來函云鄙人因經濟操勞遂致患精神減少面黃肌瘦並痰咳等症服遍諸藥殊鮮效果後服精血素半打竟得諸病消除康健勝昔實乃濟世妙品補品之明星也　五月二十三日啓

●東北陸軍第一旅七團本部上尉副官遙學稼先生來函云鄙人身體素弱又加濫竽戎幕十餘春秋勞碌案頭遂致精血兩虧胃不消化夜不成眠四方醫療終未見效後服精血素藥片未數盒大覺沉疴立起精神復元英氣勃勃遙告誠乃濟世之妙藥也　六月十三日啓

●柳河縣公安局警察教練所教務主任孫維封先生來函云鄙人素患夜夢遺精神經衰弱之病多方醫治迄未見效自購服精血素藥片一月之後宿疾霍然痊癒精神食量頓行加增枯黃面孔業已變爲紅潤矣眞乃滋補之聖藥也　六月十六日啓

●駐保定府南關東北邊防第一軍步兵第六旅第八團平射的連連長李濬明先生來函云啓爾者鄙人側身軍界七年餘矣歷經戰役晝夜乏眠感受精神恍忽元氣不足時作心跳等症雖遍也良方屢服終歸罔效幸服貴行之精血素藥片覓到半打竟獲痊癒眞乃醫國良方無上之妙藥不

各界証明感謝精血素藥片之函件頗多不能同時備載尙祈來函諸君諒之是幸　十一月二十二日啓

精血素藥片定價現洋 大盒五元 小盒二元七毛

東北總批發處 駐遼小西門北太清宮對過 普克德藥行

各省城鎭各大藥房均有出售

打倒欺人的假藥

本藥房所製國耶甘露純用國產上等藥料專能戒除鴉片嗎啡及別名等流毒性質極穩不乾不燥非市上以假藥騙人者可比本藥房以濟世爲懷非藉宣傳力作用若予不信敬請試驗方知言之不謬也備有說明書及簡章函索即寄 每瓶現大洋二元 瀋陽縣總批發處大西邊門外路北陳文忠商店 西豐三合公 安東永豐盛 遼陽德發軒 西安中和旅館 熊岳城天興隆 黎樹縣公和泉 四平街道東天聚亨 雲生茶莊 安東縣草河口義合店 歡迎外城代售處來函接洽或面議均可 遼寧大西邊門北二經路北志里國垣藥房啓

結核性疾患最新免疫元

TRADE MARK HY 特許

タウリン

北大名譽教授三宅博士創製指導 內外醫學博士六百有餘氏推奬

◎本劑於現世確實結核治療劑特能滅除直接結核菌作用除本劑以外絕對不能也

無副作用最有効免疫元也

（內務省東京衛生試驗所證明 第四二四號參照）

◎特許 達島林錠 內服確實奏効

◎特許 達島林注射液 効能最迅速

◎特許 浴劑 家庭用布拉治療劑也

適應症 肺尖加達兒、肺結核、肋膜、腹膜、喉頭結核、瘰癧、骨結核（葛利也斯）神經衰弱、貧血症等之治療豫防服用

◎特限醫師進呈試供品 向發賣元函索即可

文獻說明書 進呈

特許タウリン製造發賣元 特許 タウリン本舖

應地方特約店契約

最新發明 肺病特效藥 三那星

肺癆病是人類的大敵！ 三那星是肺病的救星！ (2)

肺癆乃係一種極微細之肺癆菌。盤據於嬌嫩之肺臟。破壞人體組織。成最可怕之肺癆症。發現肺癆菌者爲德國醫學考克博士。此項肺癆菌。有一種特殊之防禦力。能抵抗一切外來藥力之攻擊。蓋肺癆菌體。係中性脂肪血內膜及抗酸性臟質之外膜構成。且肺癆菌侵入人體局部時。其四週即被侵蝕。而形成頑强之結節。以阻碍血流之經過。致使內服或注射之一般殺菌藥劑。無由攻入。故醫家常有肺病無藥之嘆。蓋肺病並非無藥。實因有僅足治愈肺病中之單純症咳嗽。咯血及一期之肺癆病而已。終不克破壞其頑强之結節。剝奪或溶解其臟質及脂肪性之內外膜。而使藥力直達於患部。顯其根本撲滅肺癆菌以達完全治愈第三期肺癆症之目的故耳！三那星爲二十世紀最新發明之肺癆特效藥。功能溶解肺癆菌之抗酸性臟質。使藥力直達患部而殺盡癆菌。雖第三期之肺癆重症。亦能於短時間內克奏奇功！

肺結核病原菌發明者
德國考克博士

奉送「最新肺病療養指導書」「三那星實驗報告書」函索立即寄贈

〇每瓶服十天售大洋十元〇
〇每料服六十天售洋六十元〇

上海美商愛世開洋行獨家經理

奉天十一緯路七十三號 美商愛世開洋行

哈爾濱道外正陽四道街口 美商愛世開洋行

◎各埠藥房均有出售

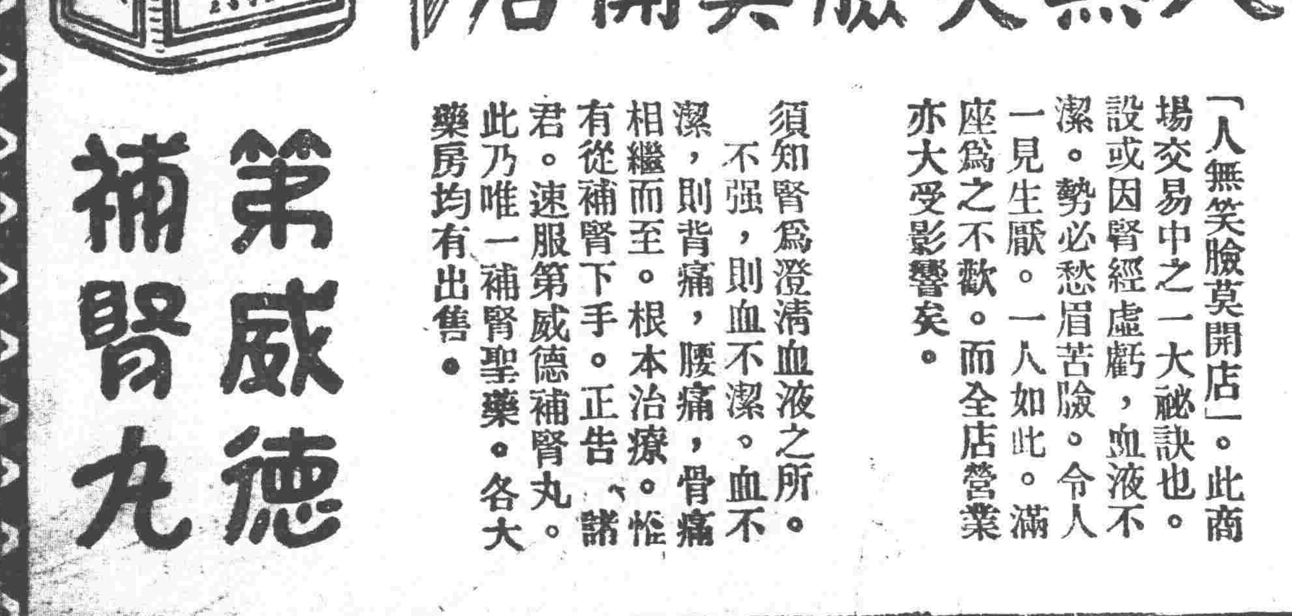

「人無笑臉莫開店」。此商場交易中之一大祕訣也。設或因腎經虛虧，血液不潔。勢必愁眉苦臉。令人一見生厭。一人如此。滿座爲之不歡。而全店營業亦大受影響矣。

須知腎爲澄清血液之所。不强，則血不潔。血不潔，則背痛，腰痛，骨痛相繼而至。根本治療。惟有從補腎下手。正告諸君。速服第威德補腎丸。此乃唯一補腎聖藥。各大藥房均有出售。

第威德補腎丸

寫眞說明 閻錫山抵連

（上）在武昌丸甲板上攝影

（下）拾步而下舷梯之姿勢

北平古物遷瀋陳列

遼寧省教育會、于常年會、曾提出議案、將北平故宮古物仍遷回瀋陽一節、聞前日教育會長王化一、赴津面謁張學良副司令時、並會見李石曾氏、曾經當面請求、將北平故宮所存之熱河行宮古物、仍遷回瀋陽陳列、聞已蒙張李二氏之慨允、現聞教育會已擬于明年一月間、派員辦理運瀋事宜云、

張宗昌將歸國中 張部多來瀋守候

前魯督張宗昌、將特赦回國起用、已迭誌本報、玆聞張宗昌歸國並將任遼防督辦消息傳出後、張氏舊部軍官多由平津平各地來瀋、靜候張氏回國云、

張學良日內返瀋

省垣各法團準備盛大歡迎

張學良副司令、此次入京與蔣總司令協商北方軍政善後、貫徹擁護統一之初衷、功在國家、故所至備受各方歡迎、據聞瀋陽各法團、及民衆團體、現因張氏在津、對西北善後、亦討論具體方案、即將解決、一二日即將返瀋、特擬舉行歡迎大會、以表示民衆對張氏愛戴、與鼓勵之意、聞現已由各法團領袖、推定教育會長王化一、及青年會總幹事閻玉衡二人、負責積極籌備一切云、

張漢卿已回遼？

張學良逗留津門、至今幾將匝月、『今明回瀋』屢傳屢虛、此次又傳年前回遼、本報亦有所記載、乃不意從某方面傳出消息、謂張副司令、已於日前秘密回遼、現在帥府照常辦公、惟在表面上稱尙留津中、是否眞確、姑據所聞誌之、

官銀號營業概況

東三省官銀號、自魯穆廷任總辦以來、停止投機並不購買糧石、專做正規營業、民衆方面已得該號實惠、但該號如此做法、並兼本年市面奇緊、貸款外未能歸償、已無餘利、廿日該號結賬、所得紅利無多、職員不能如往年成千成萬分劈、至附業爲東記印刷局、利達公司、純益公司等、均無盈餘云、

北寧路總站正式開幕矣

北寧鐵路瀋陽站、已於昨二十五日正式遷移總站、開始售票、當日乘客異常增多、三等候車室、殆患人滿、其一等與二等候車室、合設於正面、東面爲三等男候車室、北部爲女候車室、西面爲路局辦公處、路局並爲點綴遷移紀念計、特開大張黨國之旗、夜間將所有燈泡、悉爲放光、使乘客不無日新之感云、

蓋平督學報告

教育廳、現據蓋平縣督學荊桓普報告、該縣二十六校合三十一級、查學叢曾立恩、辦學着有成績、郭錫齡辦學久不懈、紳民鄭桂芬、權長春、劉盛春、捐助校舍、校地、均堪嘉獎、學董徐繩祖、叢守敏、李振緒、黃桂興、高永祺、辦學熱心、教員王惠雲、宋瑞書等、教法稍差、牛殿墀、宋纖聲、等教學成績不佳、韓文質、教法成績均差、翁廣德、李世海、何連芳等教法成績既差、改文欠妥均應改良、教員雷盛春等成績低劣、王香葆、講授太差、于志敏、劉洧泉、預備生疏、成績低劣、李劭林、缺課、學董徐文緒、王承烈、敗行學務推金鍊、辦學因循、教員非艷芳、擅離職守、馮際升教學懈他、楊永明教管無方、各記過一次、教員郭廣祥欠職應即撤換云、

清鄉局裁撤再展期

清鄉局、本定于上月底裁撤、現因各縣匪患未靖、碍難如期裁撤、是以臧局長、再呈請政委會、展限三個月、由十二月一日起、至明年二月底止、以靖地面、聞已准予所請云、

北平行營一月成立說

陸海空軍副司令部、已決定設于瀋陽、決在北平設立副司令行營、何豐林行營主任、刻正籌備一切、定于明年一月一日成立云、

禁激烈宣傳

省政府現以各縣設立之常識促進會等機關、宣傳普通乃外交常識、亟應愼重工作、以免有顧慮不周之處、爰於廿五日通飭各該會、切勿爲激烈之宣傳工作云、

航空署購到大號飛機

張學良副司令、前爲籌備長途飛行計、曾向美國訂購大號飛機三架、聞此項飛機、已由美國運到營口、航空署派員前往驗收云、

劉尙清南下就職

董英斌孫筮舞偕行

前遼寧省長劉尙清氏、自辭却省長任後、專任政務委員會委員之職、於東北政治、襄劃爲多、張學良長官亦頗倚重、前者中央特任劉氏爲內政部長之職、劉氏未即前往就任、故因新年臨邇、內政事宜百端待理、中央曾迭來電催促南下就職、張長官亦曾有電促任、因之劉氏連日準備啓事、遂於廿六日午前九時、搭乘北寧車賚行南下就職、惟劉擬至津埠小停半日、順道會晤張長官、關於就職過程有所協商、然後再搭津浦車赴京、至劉氏偕行之隨員僅有二名、一爲前清丈局坐辦常英斌氏、一爲現任紡紗廠長孫筮舞氏、聞已擬定孫筮舞氏爲內政部秘書長之職、至常英斌氏之位置、俟抵任後、始克有定云、

官銀號倉庫發生大竊案

數拾萬元現洋紙票不翼而飛

大西關東三省官銀號倉庫、附設之東記印刷所、內有工人六百餘名、除印各種公文外、並代印各銀行號現洋紙票、該所曾于上月印刷官銀號五毛現洋紙票、共有五百萬元、存放庫內、不意于日前、鎖庫鐵鎖忽然扭斷、檢點錢數、短少二十餘萬元、由看庫人、急報告該庫當經理、及副經理劉某、轉報官銀總號、立派憲兵警察偵探、二百餘名、嚴重搜查不遺餘力、惟迄今尙未緝得人犯云、

曲射砲連編成

副司令衛隊統帶部、添編曲射砲連、已誌本報、玆聞該連已招考足額、編制完畢、該連呈報統帶部轉呈司令長官公署、奉令官兵均于十二月起薪云、

縣長交代須先結清財政

財政廳長張振鷟、以各縣財政局、隸屬於縣政府、縣長交代、自應列入案內、以清手續、乃查各縣長交代時、往往尙未將財政結算清楚、致去後發生事端、殊屬非是、玆特令仰各縣政府、及縣財政局、此後縣長交代時、務須先將任內收支結算清楚云、

興安將改特別區

關於興安區改設特別區問題、宣傳已久、迄未實行、玆聞東北政務委員會、近因興安區屯墾成績甚好、擬將洮南等七縣、併入該區、改設興安特別區、俟明年二月間實行云、

新簿記式樣

省城商工總會飭各商號於國曆新年前、更換新簿記、各商號均派人赴會購買貼印花蓋戳、商會院內已擁擠不堪、新簿記分大方賬、小方賬、流水賬、條賬等四種、外皮均用深藍色布皮裝訂、裡面用三五毛頭紙、外面左上角貼紅簽、簽分四行、一行填商號名稱、二行填簿記名稱、三行填年月日、四行填第幾册云、

政委會撤銷有待

軍民分治後始能實現

因大戰結束統一之故、東北政務委員會頗有撤銷之傳、玆據可靠消息、東北政委、因屬臨時的權宜機關、但已由蔣張商定、須俟大局完全底定、各省軍民分治後、東北政委始須撤銷、若此際軍隊尙未實行編遣、而冀察二省尤未離軍事時期、加以中俄交涉迄無眉目、東北政委責任綦重、絕不能如期撤銷、至於明年元旦裁撤之說、更非實云、

取消取締密語商電

東北交通委員會、現奉交通部令開、前在軍事時期、曾規定取締密語商電辦法、通飭施行在案、現今軍事結束、爲便利商民起見、將該項辦法取消、仰即飭屬遵照等因、該會當於廿五日、通飭所屬遵照云、

馮大將組織經濟考察團

馮庸大學校、校長馮庸氏、鑒于寒假將届、特發起組織經濟考察團、每團學生十名、共分五團、考察地點、爲安東、大連、黑龍江、哈爾濱、天津、北平等處、考察各該地方經濟狀況、并各省市錢法現狀、聞定于寒假內、由各團主任、率領出發云、

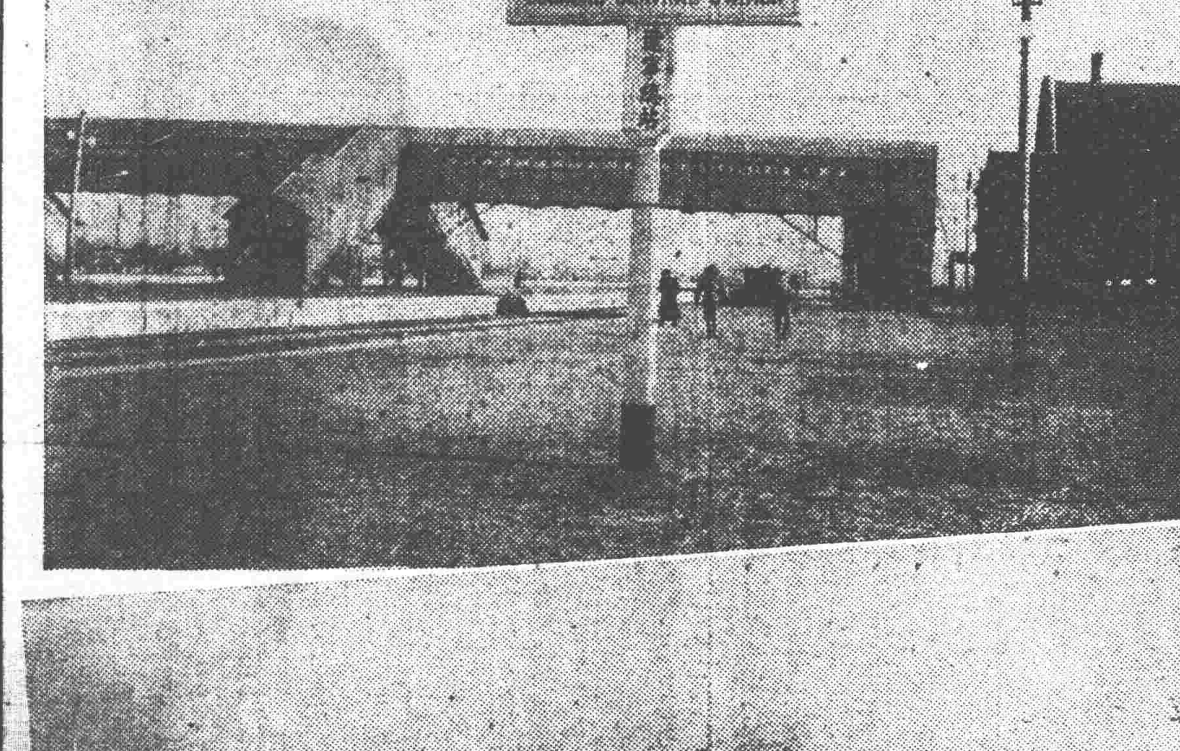

正式開辦之……北寧總站

安東關呈報停徵子半稅貿易稅

東北政務委員會、據安東關監督李友蘭呈報、奉國府令、于廿年一月一日起、將子口半稅、及沿岸貿易稅廢止、於廿日以四六一號布告公示遵知、請予備案云、

擴充教育

教育廳長吳家象、現以省城失學兒童過多、致爲擴充小學教育起見、特呈准省政府、添設省立第十四、十五小學、瀋陽縣立第四、五、六、小學、共計五處、定於明春實行云、

百餘年老商店

四合堂荒閉

城內四平街路南、四合堂書籍店、兼售京廣洋貨、已百餘年、近受市面蕭條影響、虧累過鉅、無法償還、該號乃報告商工總會于廿四日荒閉、商工會當即派員查封、以便清理還債云、

張廳長銷假視事

財政廳長張振鷟、前因患傷寒濕溫等疾、向省政府請病假月餘、在家療養、玆刻因病已痊癒、乃於本月二十三日到廳視事、並向省政府呈報銷假云、

杜局長吸烟被押 蘇局長送禮記過

全省警務處長孫旭昌、蒞任對于所屬警官風紀、異常整飭、前日撫松公安局長杜久文來省進謁、孫處長於接見後、見該局長面帶烟容、乃在身畔搜出烟膏兩小盒、當即撤差交押聽候懲辦、又長白公安局長蘇國寶、以參茸數事送孫處長、而孫處長除將原物避還外、並將該局長記大過一次、于廿四日飭局知照云、

搶而又姦之匪乃由一紙情書落網

君有情矣卿胡以堪

胡匪宋士氏、在大西關連搶顧杜二家財物、並在該二家整夜住宿及強姦各情、曾誌本報、玆據續訊、該匪被獲原因、係因彼與張女士曾來一函、相約在南關惠源祥商號一晤張女士（在同善堂學產科即在顧家居住者）接得此函後、即報告公安四分局、四分局當急往緝捕至則匪已外出、當將該號執事拘訊、供稱委實不知踪跡、亦實不知其有匪類行爲、僅聞其素好冶游等情、於是四分局姚王仲諸局員、即帶偵探長警諸員、在各妓館尋拿、遂在南市場四等妓館處查獲、當局後該匪供認行搶顧杜二家不諱、惟未供有姦情、但該匪未獲以前張女士已在警局自行聲稱被匪姦污、彼時曾要求其爾後來信蓋係籠絡之一種手段、預爲後日捕提計也、誰知匪眞迷戀、不知是計、遂竟公然作書約會、思尋舊好、豈意匪雖多情、卿何以堪、遂以其來書報之警局、致而落網傷其生命矣、

天氣豫報

十二月廿七日 曇將雪

廿六日之溫度
平均 零下五度六
最高 二度二
最低 零下一一度七

中大工程學員將參觀東北

東北交通委員會、現以中央大學工程學院學員何正森等十五名、擬參觀東北各路情形、已由該校函知到會、當於廿五日、通飭東北各路、俟該學員等到路時、應即詳加指導云、

傳知商號點綴新年

工商總會、玆爲實行商工廢國曆新年起見、頃向市內各商號、發出傳知、命各商號、於國曆新年卅一日、一日二日等三天、上板停止營業、並准燃鞭放炮、操辦各項娛樂、以資點綴新年、提倡國曆云、

所謂王崧岩事件圓滿解決矣

關于所有附屬地內土地問題、頃有所有權以及更換名義等訴訟案件、到處簇生、頗惹一般注意、玆者王崧岩事件、已見解決矣、該事件內容如下、王崧岩所有家屋拍賣問題、日下爲民事事件、在旅順法院爭執、然駐瀋日總領事之意見、縱在註册簿上家屋所有主姓名非爲王崧岩、然事實上該家屋係王崧岩之所有、蓋明明白白之事也、然非經王氏承諾而任意出賣轉讓等行爲、明明抵觸日本刑法之規定、故領事館有鑑於此、與民事事件分離、另爲一問題、自十月三十一日以來、招致與之有關係之各當事者、施行愼重調查、在其期間內逹二十餘人之多數的關係當事者等、鑑於中日關係上之影響、及事件之性質意見一致、將請求取消拍賣要求已于本日（二十六日）完全履行該手續、因此右項事件、已得根本的解決、故日總領事館關於形事事件、已不認再取措置之必要、惟際於今後發生如此事件之場合、即當按照公正觀念及刑法條項、認爲刑事事件、斷然採取適當處分、固不待論、王崧岩派代理人抵總領事館、對於此項案件之債權者諸氏之好意的措置、有表示絕大的感謝者、

火車軋斃少婦

城西馬三家子站迤西鐵橋上、於二十五日、有一少婦行至橋上鐵軌間、突然火車由西而來、該婦躲避不及、竟被火車撞倒、輪由腹部輾過、當時身死、骨肉糜爛、慘不忍觀、現由路局招人認領云、

國貨公司緩辦

瀋陽常識促進會主辦國貨公司、前定廿年元旦日開幕、現該會因市面奇緊、商業蕭條、設籌備于元旦日營業、無人過問、勢將賠累、乃決定暫緩開辦、一俟地方金融活動、再繼續辦理云、

來函照登

逕啓者査 貴報本月二十三日新聞欄內登有商埠三經路北頭北寧路駐瀋辦事處員司宿舍二十二日六時因煤爐起火失愼僅燒去北平房一二間一節査本處三經路員司宿舍并無失愼之事自係貴報訪聞錯誤應請更正以免有惑聽聞爲此函達希即查照更正爲荷

北寧鐵路管理局駐瀋辦事處庶務股啓

各國公使將再赴京

平訊云、國府定元旦招待各國外賓、並請參觀閱兵典禮、前經外交部電令北平保管處處長祁大鵬、通知駐平公使團屆時前往參加、並由祁氏向北寧路局商撥專車三輛、迎送赴京、現此項專車、業由路局備妥、計頭等餱車一輛、臥車一輛、行李車一輛、準於昨日下午四時由津開平、停留東車站迎候、同時據東交民巷消息、各國使節已決定本月廿八日下午八時離平南下、參加各公使有荷使歐登科、比使華洛思、德使卜爾熙、法使韋禮敦、丹使高福曼、其餘瑞典代辦、葡萄牙代辦、及英日兩使館武官參贊等共廿九人、又聞美使詹森、原定前日由京北返、現因參加慶祝元旦、已改期來平云、

批示

◎司令長官公署（廿四日）

▲張止善 呈爲懇請保釋由 批 仰仍查照前批從速措交欠款勿得再瀆

◎省政府（廿四日）

▲陳崑璞 呈爲致加損害違法處分請求依據仰候令行開原縣迅將本案詳情查明具復再行核奪

◎財政廳（廿四日）

▲賈玉珂 呈爲鳳城縣違令覇地請求明白批示各情形由批仰財政廳查明核辦

◎建設廳（廿四日）

▲李廷旭 呈爲請求換發交通長途汽車公司執照由批應准換發持批來廳具領

行市 廿六日

中外金融市

倫敦銀塊	一四片四分三
紐約銀塊	三[illegible]仙八分五
美國棉花	……
上海東滙 賣	……
上海美滙 賣	……
上海英滙 賣	……
日美滙 賣	……
上海標金 午前開行	……
又下市	……
午後開行	七三兩〇五
又下市	七〇兩二五〇
大連滙申	……
營口滙上海	……
大連滙煙台	……

奉天取引所

	午前	午後
爐銀對奉票現行	……	……
金票對爐銀現行	……	……
鈔票對爐銀現行	……	……
●金票對奉票 開行	……	……
下市	……	……
大價	……	……
小價	……	……
妥數	……	……
現行	一一〇〇〇、〇	一一〇〇〇、〇
●金票對現洋票 開行	一九五、三〇	一九四、三〇
下市	一九四、二〇	一九四、七〇
大價	一九五、五〇	一九五、〇〇
小價	一九三、九〇	一九四、三〇
妥數	七〇萬	二〇萬
洋對金	五一、一〇	五一、二〇

大連取引所

	午前	午後
●鈔票對金票 近卯開	五一、〇〇	五一、一〇
又下市	五一、二五	……
遠卯開	五〇、八〇	……
又下市	五一、一〇	……
妥數	七〇八萬	……
現行	五一、一五	五一、三〇
●大豆（鈔票、百斤妥市） 現袋帶	五、九〇	五、七六
不袋帶	……	……
十二月底	五、八九	五、七九
一月底	五、九三	五、八〇
二月底	五、九四	五、八一
三月底	五、九九	五、九〇
四月底	六、〇二	五、九九
●鈔票對小洋錢		一〇八、一五
●鈔票對現大洋		一〇一、三五
●豆餅（鈔票、一枚妥市） 現行	一、八二五	一、八〇〇
一月半	一、八二五	……
二月半	一、八六〇	……
三月半	一、八九〇	一、八七〇
四月半	一、九〇〇	一、八八〇
五月半	一、八九五	一、八九五
●豆油（鈔票、一箱妥市） 現行	一七、九〇	一七、八〇
一月半	一七、五〇	一七、四〇
五月半	……	……
●高梁（鈔票、百斤妥市） 現行	三、三九	……
一月底	……	……
二月底	……	……
三月底	三、四八	三、四六
四月底	三、五五	三、五三
五月底	三、五八	三、五六

開原取引所

	午前	午後
●金票對奉票 近卯開	……	……
又下市	……	……
遠卯開	……	……
又下市	……	……
妥數	……	……
現行	……	……
●金票對現洋票 近卯開	一九五、〇〇	一九五、三〇
又下市	一九四、七〇	……
遠卯開	一九五、一〇	……
又下市	一九四、七〇	……
妥數	二萬八千	……
現行	五一、二〇	五一、二五

	午前（開行）	午後開行
●大豆（現洋、壹斗妥市） 十二月半	一、三六〇	一、三三〇
一月半	……	……
二月半	一、三九五	一、三七〇
●高梁（同上） 一月半	……	……
二月半	……	……

公主嶺取引所

	午前（開行）	午後開行
●大豆（現洋、一斗妥市） 一月半	一、四五〇	一、三九〇
二月半	一、四五〇	一、四二〇
三月半	一、五〇〇	一、四五〇
●高梁（同上） 一月半	〇、七四五〇	〇、七二五〇
二月半	〇、七五七五	〇、七二七五
三月半	〇、七六二五	〇、七六七五

長春取引所

	午前（開行）	午後開行
●大豆（鈔票、壹石妥市） 一月半	三、九六	三、六[illegible]
二月半	三、九〇	三、七五
三月半	三、四六	三、八〇
●高梁（同上） 一月半	七、〇〇	……
二月半	七、〇〇	七、〇〇
三月半	七、〇〇	七、〇〇
●金票對哈大洋	……	……
●鈔票對大洋票	……	……
●金票對官帖	四五八、五〇	……

哈爾濱交易所

	午前（開行）	午後開行
●大豆（哈大洋、壹市特妥市） 一月半	〇、九一〇	〇、八七五
二月半	〇、九五五	〇、八九〇
三月半	〇、九七五	〇、九三〇
●小麥（同上） 一月半	一、七三〇〇	一、七一〇〇
二月半	一、七六〇〇	一、七三〇
三月半	一、七六五五	一、七四〇
●哈大洋對金票		四四、三〇

大阪期綿綫現行（金票、一梱妥市）

	午前（開行）	午後開行
十二月底	……	……
一月底	一三四、〇〇	一三四、〇〇
二月底	一三八、五〇	一二九、〇〇
三月底	一三五、五〇	一三四、一〇
四月底	一三三、五〇	一三三、九〇
五月底	一三〇、二〇	一三〇、〇〇
六月底	一二九、二〇	一二九、一〇

大阪布綿綫行（金票、壹疋妥市）

龍C（布）	五、〇〇
車人（細布）	五、三五
顏細（布）	三、四〇
白羊（大尺布）	……
鵝島（斜布）	四、五〇
扇面（十六支）（又三百斤妥市）	一三三、〇〇
福助（廿支）	一三八、〇〇

瀋陽糧行市（現洋、斗市）

大豆	一、三〇
豆餅	一、六〇
豆油	一、六〇
白小豆	一、三〇
紅小豆	一、三〇
花小豆	一、三〇
吉豆	一、五〇
台豆	一、〇〇
青豆	一、五〇
麻豆	一、三〇
蜿豆	一、二〇
精子	〇、九〇
谷子	〇、七〇
麩子	〇、六〇
粱	……
稻子	一、三
大麥	一、〇〇
小麥	一、八〇
高粱	〇、七五
包米	〇、七五
精米	[illegible]
元米	一、四〇
小米	一、四〇
江米	三、〇〇
勝米	一、〇〇
稻米	三、〇〇
糜米	……
[illegible]米	一、一〇
芝麻	三、二〇

奉天金銀行

現大洋每元換小洋票	六〇、二〇
金票每元換小洋票	二五、六〇
哈爾濱現洋票換小洋	四一、〇〇
哈大洋每元兌換金票	〇、五三
哈票每元兌現大洋	〇、八六五
現大洋每元兌鈔票	〇、九九七

北鎭縣大西門裡任殿武率子鳳岐啓事

恭頌伊通縣第七區大孤楡樹村張君耀東率子紹豪修嶺之德政

恭頌常慶餘德政

丟失戶管聲明作廢

聲明接兌

長春中日萬年會 改稱聯歡會第一次開會誌
田代日領之大同演說辭

【長春】中日聯歡會、係兩國各機關、各法團、聯合感情成立此空前大會、已誌各報、共推會長係警備處周處長、與副長田代領事、開會時先由發起人、代表大東報、王主任富彭年君、詳細報告開會宗旨、又有會長周處長言說、又有會長田代領事言說、田代領事之言說辭、舉出現在實事一件、係中國青年

救護 日本一個幼年學生未被汽車撞傷、脫離艱險、莫不感其赤心、向後此聯歡會、人人均要赤心聯絡感情、方能達到此會之目的、語言懇切、意味棉密、再有周處長之言說辭、以天時、地理、人事、三項上、搜求中日兩國、實在聯絡之必要、莫不肯掌成頌、歡聚一堂、至晚始散、周處長言說辭照錄、

今日 爲長春中日聯歡會第一次衆會、在會同人、濟濟一堂、甚感甚感、原來中日雙方同人、會集聯歡、隨時均無不可、此番因中日雙方發起諸君、乘此新年將屆、參治日本方面忘年會習慣、及中國方面團年習慣、彼此會集聯歡、實屬至有意味之事、在中國習慣大概年終、各家家庭、必有一番團聚宴飲之舉、日本習慣太概年終、社會團體、亦恒有自由組合燈飲

忘年 之舉、其範雖略有不同、而于舊年將盡新年方來之會、各思體集盡歡、其趣旨則一也、就時間上言、中日關係、歷史至爲深遠、中國自有史所載、黃帝以來、至今凡四千六百餘年、悉用太陰紀歷、自夏正建寅、迄於民國紀元辛亥之歲、凡四千一百餘年、每年均以建寅之月爲歲首、其後推算日精、更附以太陽躔度之節氣、近今論者、名之陰陽合歷、自民國元以後、

觀象 台所頒時歷、始改用太陽歷、日本太古以前、時歷無可詳考、然自神武天皇元年、當中國周惠王十七年紀元以後、沿用中國夏正、凡二千五百餘年、自明治五年、始改用太陽曆、彼此自古均同用夏正陰曆、最近以來、又均一律先後改用陽曆、此投相互關係如此、就

空間 上言、彼此立國、版圖同在亞洲僅只一水之隔、然細審地形、遼東半島與登萊諸峽、地勢連屬、中間島嶼星羅、與日本內地三島、及所屬一千八百餘島、遙遙若相屬、地理學者、或謂爲有史以前、火山地帶震動變遷、將此原來大陸分裂結果所致、以證中國古來滄海、桑田之舊說、以及地震變遷實例、亦自屬可能之事、此地理相互關係如此、就

民族 上言、彼此同爲黃色人種、據史記所載、齊威宣王、燕昭王皆嘗使人入海至三神山、見所謂長生不死之藥、自後秦始皇復遣徐福率童男女三千人、東渡求藥、越後百年當漢武帝時 日本使驛通于漢者凡三十餘國、自後使驛往來一日緊一日、文化習慣、宛如一家、雖語言各異、然文字相同、涵濡甚久、故彼情意、亦較之歐美各國、最爲懇切、此種族相互關係如此

在會 同人既有上列種種特別之關係、今玆會集一堂、彼此之間、自無而然發生無限之愉樂、可想而知、而鄙人尤有更進之一言者、方玆新舊年時交替之際、中日同人、無分畛域、彼此盡歡同樂、濟濟一堂、在日本方面、則爲忘年之聚會、在中國方面、則爲團年之聚會、彼此團之聚會忘年既

渾忘 時間、空間民族種種差別觀念、是即渾然無我之大同觀念、大同無我之謂仁、仁字從人從二、即彼我二人同此心、有彼我無別之義、人字兩用、即既然爲人、當然衆相愛交相利之義、仁字古典先此意義、則今玆之會、謂爲中日聯合會可、更下一轉語、謂爲中日同人會亦可、照陽曆節候、本日爲冬至令節、一陽

復始 天地回春、白晝光陰、日長一日、今玆聚會、相期與日俱進、實行彼此一視同仁、而達共存共榮之目的、則中日親善前途、定如今天長至以後光陰、一日加一度之親密、此又可預爲斷言、而不難馨香禱祝者也、

大連

被壓迫下之婦女 骨肉團圓

少婦長女、多因虛榮心過熾、致被奸人利用、騙誘拐賣之事、層出不窮、市內露天市場、有劉三禿子者、性殘忍、係某號娼窑之龜奴、前由寺兒溝十三號娼窑中、買到妓女王玉氏、年廿四歲、終日使該氏應客、所入稍不如意、即遭毒打、王氏實難堪忍、遂乘隙逃出、向小崗子警署保安系注訴、請求保護、緣王氏、於本月七月間、有一楊岐山者、專一販運人口、巧變化裝、使人意想不到由北平以巧語花言、賺王氏隨來、該王氏聞聽楊某、在連開設當舖銀號、以爲從此可以隨彼安享榮華、因此一念之差、致受折磨之苦刻由保安係、將彼送往宏濟善堂寄養、其兄王國守、得警署之通知、已來連、曾安奧町双德棧王希用保證、同至小崗子警署、保安系請領其妹、刻經警署許可、該王國守將携妹氏返平云、

佐野氏行將蒞任

【大連】據東京電、佐野關東軍經理部長、當于廿七日午后九時三十五分香推駐華日軍司令官、于廿七日午后一時均離東京赴任云、

醉漢單人舞 乘車不購票

【撫順】勝山商店開往千金寨之客車、於新站上一醉漢、手舞足蹈、信口謾罵、賣票者令其買票、則尤覺不講理、東撞西碰、一時秩序大亂、乘客祇得避之、車內俄人監督無奈、祇得將請至富士見町派出所、聞警官賜以雲笳十枝、爾後不知如何了結云、

太田長官奉令回國

【旅順】據確訊日政府爲使担任貴族方面之諒解運動計、已對關東長官太田氏命令速行上京、因此太田長官決定准于一月三日由旅順啓程赴京云、

天皇祭放假

【旅順】月之念五日、爲日本大正天皇祭日、旅順關東廳管內各官署、與各學校、均放假一日、以資紀念云、

張司令捐助化學儀器

【撫順】縣立初中校長王初民氏、自接任伊始即抱剔除私心、百事公開之目標、對於校務尤積極進行、不遺餘力、迄今一載有奇、成績卓然可觀、學生已達六百五十餘名、王校長近因校舍不敷於用、雖屢次呈請建築、奈以縣欵支絀何？現王校長鑒於長此以往、對於該校何能發展、遂謂省縣請現任東北航空司令張煥相、設法籌款項、張以桑梓關係、慨解私囊捐助化學儀器三箱、價值約數百餘圓、並允許提倡捐助大宗欵項、興修校舍圖書館電燈暖氣等事、將來如果事實、張公施惠桑梓誠非淺鮮、而王校長之奔走呼號、亦可爲有功於撫順教育矣、

滯銷 禽魚落價 白魚每斤僅兩角

【哈爾濱】居水陸交通之交點、爲各種物品會萃之區、每値冬令、糧石集中、姑且不論、即江北山裡無出產之禽類、如山雞、飛龍、及山獸若獐鹿熊豬等、每至市場、堆如山積、而價格較諸出處、高至數倍、今年則不然、既多且廉、山雞一對値哈洋壹元、飛龍一双、値洋壹元五毛、他若沙雞則僅一二角一隻、大鹿五元一隻、野兎三角一隻、致松花江特產之白魚、請季爲貴品、本年僅二角壹斤、而鯉鯽等魚又甚低廉、誠爲近五年來未有之奇廉、其原因不外金融蔡緊、百物滯消、即不需之品、當變滯銷、況此非需之物也、結果價雖低廉、而銷額大不如往年之旺云

教局發薪

【鐵嶺】教育局長胡新凡、以本月將至月底、又屆年關、乃於廿四日電令各校領欵、提前發放教員十二月份薪俸云、

楊縣長召開會議

【遼陽】縣長楊興青、于昨二十三日函召庾局長、姜嚴長、吳會長等十餘員、在縣府開臨時會議、討論整頓地方行政、以及冬防設施辦法一切事宜云、

司法署無故被查

【法庫】監督審判官王樹楓、於客歲調任來縣、蒞經二載、對於公務、力加整頓、辦案不但敏捷、尤能清廉自守、闔署員吏、皆以奉公守法爲天職、若該監督者可謂愛民之官吏矣、昨不悉何故、高等法院派員王介臣來法、在各娼窑旅店茶肆酒館、嚴密調查、並取具訴訟人切結多份、越數日始到署內查閱卷宗、暨案件進行有無不法行爲、經外人傳說、等情、委員查畢、所控各節、其結果因有搜名曹與在院控告、均屬子虛、況遍查曹與者並無其人、顯係捏名妄控矣、

是否服毒 楊氏之死 檢驗 陳掌櫃的入囹圄

【康金井】本埠鮮菜局天增鮮執事陳德山之妻楊氏、年二十五歲、於本月十九日晚七時許、服毒傾生、第二日晨六時成殮、停柩於院中、弔者甚多、候至午後出靈、赴石人鎮葬埋、街市人談該婦吃紅礬而死、亦有說吞兩枚煙炮殞命、至串時陳某便匿、竊拉棺出靈、赴至東街被本埠市政局稽查陳錦標查知、代警士數名將靈追回、停放在市政局門側、即時報告鐵路巡官兼代市政籌備員陳省三、在市政局、於晚六點時、審訊(問)陳德山多大歲數何處人、汝妻何氏多大歲數、因何服毒殞命、該陳某供稱現年二十七歲、石人鎮人、過繼叔母伯祖母膝下爲孫、妻楊氏年二十五歲裡城人、共我們三口人、遷居本站、住居康非路北、劉姓院中租三間房舍、今春氏之岳丈家、由裡城搬至此站與吾同居、前不多日岳丈家移居隔壁、自立伙食、我於街中開設鮮菜局、現屆年關櫃事忙碌時常三五日不能歸家、我們夫妻平素甚爲和睦、無有別異、日昨於櫃上照料、民父至號送信說、汝媳婦不知服何毒物、於抗上亂滾、快回家調治、此時在十九日晚六點鐘、吾即請先生至家急救未有效、至七時許身受毒染即時死去、喝(問)即係服毒是何毒品、(答)家中有兩瓶粉 無有了、必係吃下此物毒死、(問)即係服毒而死爲何不報告本市政局查驗陳某(答)、民妻受毒死時、我岳父母與內兄內弟妻妹、皆於近前守望、平素亦無唇待口角之事、吾岳丈家亦未追求、意想葬埋即完結了、至此時將陳某帶下、帶陳岳父楊某入問、該楊某供稱吾女婿與女平素和睦、並無虐待之情、不知吾女係急病、亦不知係服毒、我是農人不懂一切云云、嗣又傳四鄰訊問、亦供如此、即令帶下、即辦公事呈報市政總局、電報告呼蘭法院、派檢驗官到場檢驗、想日內當能水落石出、楊氏究竟服何毒物、因何輕生尋死、一切原委、俟訪明續誌、

匪勢披猖

【開原】我境四鄉安謐、人民樂業安居、不意鄰封鐵昌法豐等縣、胡匪蜂起、搶掠各案層出、惟開邑竟能竊盗皆無、推其原因、開原公安局長尹局長佈置週密、警團實行防禦、所收效果、頃聞西豐界與開接壤處、發現馬胡匪三十餘騎、勢甚披狂、尹局長聞耗、立令威遠堡門公安隊嚴加堵禦云

糧棧被搶

【四平街】本驛鐵道東義和福糧棧、於二十四日午後七時由大門闖進胡匪七名進櫃房、各持匣鎗向殷威嚇並將電話線割斷、搶去現大洋一千七百六十元、皮襖六件水獺帽三頂、俄國毯三條大氅一件、地照一張牛角坐圖一塊、匪走後該號報告共榮街警官派出所、電知日警署當派警捕二十餘名、分乘汽車往捕時匪早已遠颺無踪是夜日警署除派員偵查匪踪外宜和街煙館三十餘家全被搜查以除匪患而靖地方云、

何監督蒞任

【西豐】分庭檢察監督徐在松、刻已奉高驗令調公本溪、本邑一席、業委何嘉芹接充、現於月之二十二日晚六時下車抵豐、聞即在本邑分庭下榻、其隨員、如書記官警長、刻寓鼎豐飯店云、

馮縣長令設自衛團

【西豐】縣政府縣長馮子安、現以冬防吃緊、宵小叢生、非嚴加防護、殊屬有碍治安、爲此特令公安局、轉令各村長、爲自衛計、令全縣七十二村、按村抽丁嚴加防衛、大村抽丁十名、小村抽丁八名、補助冬防維持治安云、

追悼亡生馮金城

【西豐】西豐縣立師中學校校長徐子文、爲中十一級、學生馮金城、年十三歲、於十一月念六日、偶染時疫、醫治罔效、竟於本月一日夭折、校長以該生學品兼優、夭折可惜、遂與教員屈宗源等、乘月之念一日星期日、在小西門外開追悼會、衆學友均胸帶白花、整隊前往、衆師長並衆學友共製輓聯念條付、給像致祭、禮儀周全、其父馮子華、前往致謝、臨舉當場撮影、以留紀念

公安局冬防加崗

【西豐】縣公安局長王麟閣、刻已地方不靖、殊堪憂慮、若不嚴加防護、深恐宵小潛蹤有妨治安、爲此特令各分局、令各分所、嚴加双崗、以資防衛、刻下各分所已兗令照辦云

吉林

中學以上學校調查

吉省教育漸見發展、誠與地方文化關係匪淺、除小學教育及社會教育不計外、以中等以上教育言之、計省立大學一校省立師範六校省立中學七校、縣立中學十五校、私立中學四校、玆將各校校名校址、及校長姓名、與成立年月、列表錄下、以告閱者

校名	校址	校長	成立年月
省立大學	吉林省城	張作相	民國十八年三月
省立第一師範	同上	張壽昌	光緒廿二年八月
省立第二師範	長春	湯樹人	民國九年七月
省立第三師範	阿城	王文選	仝上
省立第四師範	延吉	杜惟一	仝上
省立第五師範	依蘭	王雅南	仝上
省立第一中學	吉林省城	張賀軍	光緒三十一年一月
省立第二中學	長春	王孟仁	民國九年七月
省立第三中學	双城	吳連雲	同上
省立第四中學	寧安	王子仁	同上
省立第五中學	吉林省城	常海雲	民國十二年七月
省立第六中學	哈爾濱	張蔭南	同上
省立女子師範	吉林省城	孫繼先	光緒卅四年五月
省立女子中學	同上	林冠英	民國十年九月
永吉縣立中學	同上	趙鴻鈞	十三年九月
雙陽縣立中學	双陽	李光裕	同上
農安縣立中學	農安	邢士義	十四年九月
扶餘縣立中學	扶餘	張英華	十六年八月
賓縣縣立中學	賓縣	胡靖	十三年三月
双城縣立中學	双城	韓樹棟	十五年八月
五常縣立中學	五常	張殿侯	十五年三月
榆樹縣立中學	榆樹	于延芹	十四年八月
寧安縣女中學	寧安	陳作新	同上
樺川縣立中學	樺川	盧國士	十五年十月
德惠縣立中學	德惠	樂鴻文	十六年三月
延壽縣立中學	延壽	劉文詞	十六年十月
伊通縣立中學	伊通	常德一	十六年八月
富錦中學校	富錦	孫桂巖	十六年三月
依蘭中學校	三姓	薛增福	十七年九月
私立毓文中學	吉林省城	李銘勳	十七年七月
私立文光中學	同上	張爾謙	十二年八月
私立自强中學	長春	楊世楨	十五年七月
私立敦東中學	敦化	張成之	十七年七月

本年五月至十二月廿日止 共黨殘害調查 計一百廿八案死傷二百廿人

【延吉】自本年五月卅日起、共匪在延琿和汪四縣之燒殺、日甚一日、玆據官府調查、得共黨暴動、由五月卅日起、至十二月廿日止、計一百廿八案人命八十二人其中鮮人爲最數、受傷者則二百二十人財產之損失、尙無切實調查、大約在數萬元之鉅、以日期及事實、前後觀測、詎不令人生畏耶、

山繭頓形活動 每一千漲一角左右

【西豐】本邑今秋山繭初成時平均價每千合大洋一元四五以後受金融奇緊影響、竟一落千丈、幾無問津者、近日頓形活動、每千漲至一元五六角有奇繭戶極抱樂觀、出售之數、查全境已達四分三云、

令防時疫

【西豐】縣長馮子安、刻因時疫流行、殊堪防虞、馮縣長有鑒於此、現於本日內在本政府開防疫討論會、招集本城醫生細心演究、萬不可稍有因循稍有忽疎、有妨職務云」

規定本年寒假期

【西安】縣教育局奉遼寧省教育廳令開、本年寒假期 自二十年一月十六日起、至二月二十四日期滿等因、王晉之局長奉令後、已令各學校一律遵照云、

縣府發恤金

【西安】縣政府據居民姜鳳山呈稱、其子姜慶山、因公殞命、請照例發給民國十七十八十九三年之恤金共奉大洋四千五百元等因、王碩川縣長、據此查核屬實、已令該民所具妥保到府、令財政局查照發給云、

瀋海車站被搶 損失現洋五千餘元

【朝陽鎮】本鎮瀋海站於二十三日早三點五十分西上貨車開出後、所有員司站長等均各歸各室休息、路警一在站長室外警衛一在候車室守望、正當各屋沉寂時間突來匪人二名、一著軍服手持八音鎗一穿便衣手持木棒、當由電報房門入轉至辦公室內、此時辦公室僅劉君一人正在熟睡、當被持鎗匪叫醒令取匙速開保險櫃、遲則鎗斃、劉某逼不得已將櫃揭開、匪乃搜索淨盡取出盛欵袋一隻、反問劉某日鐵路盛欵多係三袋何今止一袋、劉言實屬一袋別無存欵、匪乃勒劉伏地出門逃去、及劉報告站長派警尾追、早已杳如黃鶴矣、迨檢點數目確失現洋五千二百餘元、天旣微明本鎮駐軍田團長公安分局傅局長軍警稽查處王處長等均到站調查眞相、並派幹練車警四出偵緝云、

瓦埠夜半地震

【復縣】瓦埠於本月二十三日午前零時二十分許、發現地震、由北而南、隆隆馳過、門窗皆響、地面板蕩、幸爲時不久、人畜房舍、毫未涉及、然一般人已飽受虛驚矣、

新民校開懇親會

【復縣】全國陸海空軍副司令張學良、爲普及東北教育、曾撥私產、創立新民小學、遴委校長馬象乾接任後、即購地建築校舍、煞費經營、現已大體就緒、該校爲使學生家長、明瞭學校內容起見、於本月十七日舉行第一次懇親會、並展覽學生成績、教室禮堂、遍懸黨國旗及標語、當時有林教育局長各校長及各家長到者四十人、十旬鐘行禮如儀、始由馬校長報告張副座設校用意、及懇親會之緣起、次教員張允中報告校內設備、訓練教等來方法、林局長各來賓家長校董員皆有懇切演說、最後學生表演學藝各科成績、斐然可觀、餘興爲新劇、取材新穎、立意警策、博得觀衆彩聲不少、茶點後分送學生成績與家長、午十二時散會云、

注重火警

【寧安】本縣主席臧爾壽、對於各項事宜、無不注重、對於消防所有水龍水車等、恐不堪使、該主席特與商會有長范喜珍招開會議、當即議妥、添購防火水龍水車等物、預備哈大洋一萬元、商會担任哈大洋七仟元 下餘之參仟元、農紳分担、吾寧消防隊、從此當有起色云、

局定獎懲官警辦法

【延吉】本埠市公安局、局長永子元氏、爲獎懲警官計、特規定考核官長警之法考核其素日熱心、盡職不避危難者爲上等、守規章能盡職務者、爲中等、造慢事務不能振作者爲下等、其有不法行爲、或徇私舞弊者、則無論爲官吏、爲長警、一律從嚴懲治、其考列上等、准予給獎、或加俸給、中等者、依舊供職、下等者、撤職除名依此考核、庶可以昭勸懲、而資激勵云、

縣長歸來

【柳河】王縣長前因要公、於上月廿八日晉省、刻已事畢、於本月十八日由瀋海路乘汽車旋柳矣、

營口

喝粥貧民激增

營埠 雙劇子 地方、由救濟院設立粥廠一處、業於十五日 開始施粥、秫米既 白且細、與普通飯食相同、近日一般貧民、就食者激增、每次人數達六七百名之多云、

洮南

錢莊被搶旋即破案

洮南大十字街東路北、[illegible]錢莊、於二十日早七八點鐘時候、突來匪二人、闖入該莊內、强搶現洋數百元、江帖數萬吊、後經公安分所報告公安局長、帶公安隊調出搜捕、不多時由官店將該匪拿獲、可見張局長辦事認眞、破案神速、各界無不欽佩云、

膠皮團胡鬧一番

【營口】埠內人力車、日前團體罷工兩日、已誌昨報、玆聞該車夫等擬請官府、限制三義興瀛車公司資本、減少輛數、藉以免斷、惟該團人類麗雜、素無知識、偶然出此衝動之舉、罷工一日 更一日無 飯吃、亦有知對抗作不到者、遂於昨晚照常出拉 似此膠皮團、雖屬胡鬧一番、而限制資本家、亦大勢所趨云、

姦兇

【北鎮】城內西上坡住戶、魏殿甲之女、性極淫蕩、與中門外、蘇姊丈、振芳、同姦已久、陳倉暗渡、於今魏女、出嫁十里溝、劉姓爲妻、於昨歸寧蘇某將新婦小姨接至蘇家、住留續姦、其父魏某、找至蘇家、分別既係出嫁官斷情腸、乃蘇某大怒持刀將魏女、脖頸砍傷數處 辛未殞命、又將自己頭部砍傷、血流滿面、釀成禍端、刻經一區、將魏殿甲帶至該區訊究、不知將來如何了解、俟訪再誌、

八區會議錄

【錦縣】松山第八區、段隴夏區長、爲謀區治進行、特於二十日招集全區村六十三人、及村會監察評判等九十餘人、會議村行政計劃、玆分記于下、(一)貸欵造册手續、(二)整頓村公所外表及內容、(三)關於保衛事項、註意十家連坐、(四)區公所添僱傳達公文報夫二名、(五)製訂區丁服制、(六)改良惡俗、禁止巫覡各事、議決後、已由十二時達晚三時矣、

七八區災民就食

【綏中】邑境水旱爲災、秋收粿粒無獲、業蒙省縣當局、極力救濟、各慈善團體、協助地方、於一二兩區 成立粥鍋六處、以救無力生活之難民、惟邑北七八兩區、因旱災甚鉅、食糧亦絕、於昨由該區界屬、移來災民二百餘名、分佈各粥鍋、領粥就食云、

長春

傳聞發現百斯篤

聞說長春東卡倫双陽界、雙頂子距東卡倫站二十餘里、有住戶王姓、專販賣破爛爲業、由農安縣回家、忽覺有病、立時即死、後傳染全家七口、一并身死、又有親戚在其家幫忙、亦染此症身死、聞係百斯篤、是否有此瘟疫、望當局急速設法調查云、

憲兵分隊長更調

【通遼】東北憲兵第七中隊二分隊長李琰、一、接任本邑分隊長以來、前駐原有之憲除留藥化南一人外、其餘兵士均經前隊長帶往別處防所云、

編制負責壓運警

【彰武】駐彰武北寧鐵路護路第四大隊長張魁元、現奉車局委令、編制負責壓運警察一隊、所用人員、係從北寧全路編餘警察組織、業於本月二十二日、自津率領警兵百餘名抵彰、隊長一職即由張大隊長兼代云、

黑龍江

省委會議誌聞

黑龍江省政府、於本月十七日、下午二時、在省府會議廳、開第一百二十七次會議、出席委員、萬主席、劉廷選、麗作屏、馬景桂、鄭林皋、許光曜、竇聯芳、請假委員、袁慶恩、趙仲仁、秘長汪維城、紀錄龍慶春、龐國光、依次列席後、(一)宣告開會、(二)恭讀總理遺囑、(三)秘書長報告上次會議、議決事項、(四)討論事項、是日議案一起、爲民政廳呈、擬將鷗浦奇克通河三縣、加入沿邊搶緝區內、以資督促、請核示案、(主席提議)、決議、准如所擬辦理、議舉、即行散會、

哈爾濱

地畝局局長人選

東省特別區地畝管理局局長應振復、以該局三位科長、因案被捕、應氏爲轉圜計、赴遼之津、謁見張副司令意在哀懇爲時十餘日、哈埠長官公署、因負主管責任、鑒于應氏日久未歸、三個科員又不在局、爲顧全局務起見、一面派該署秘書長梁禹襄暫行代理、一面電呈東北政務委員會備案、梁氏視事後、假若久任、惟恐生變、即日委長官署秘書湯氏爲總務科長、洪秘書爲租科長、楊科員爲調查科長、乃應氏謁見副司令時、當備無厳厲責斥、面許暫行回哈、維持局務、俟同措後再行處理、應氏得此諭示心中頗爲安適、遂于十八日自津門啓程、僕僕風塵、到遼並未停留、當于廿日抵哈、甫卜車時即知已委梁氏暫代經過情形、而長官公署、亦以此事異外、急電東北政務委員會及瀋津之張叔五長官、請示辦法云、

美專學行展覽會

【哈爾濱】前者女畫家楊令茀、應前任特區教育廳長張國忱之約、于今年春四月、在哈創設美術專門學校、楊氏充任校長、校內課程分爲國畫西畫兩部、至上年寒假、楊氏辭去、本年周廳長復以經費支絀、改隸第二中學辦辦、計創始以至今日、爲時一年有半、男女學生成績、尙有可觀、爰訂本月廿三四五三天、舉行成績展覽會、凡該校學生平日成績、均行交出展覽云、

安東

助賑震災

附屬地日僑事以該國東京靜岡縣前次發現極烈之地震、塌頹房屋、及傷害人命、爲數無算、因發起倡導僑安商民捐助外、我華商會羅史二會長、本救災恤鄰之旨、除首倡會中捐現小洋六十元、及各該會長自身各捐現小洋廿元外、並倡導商民等量力捐助、一俟彙集成數、即滙往災區以資救濟、

696

恢復病後之衰弱於營養價值恐無出赤玉葡萄酒之右者此葡萄酒業蒙十五醫學博士絕大之賞讚

美味 滋養 葡萄酒

赤玉牌葡萄酒

四

麒麟黑啤酒

冬季飲啤酒　斷然拔頭角

御贈答用 一打入 半打入 化粧箱

宮內省御用達

麒麟麥酒株式會社

B-1

醫生對于韋廉士紅色補丸之實驗

各地醫生以韋廉士紅色補丸處方奏効者數甚多自服見功者爲數亦夥故醫界中人讚美斯丸者踵相接也玆有江西山東浙江三醫士投函敝局述其實驗如左

（一）國民革命軍第十八師軍醫處長葛柱寰醫生云『鄙以奔走軍界勞頓身心以致身體虛弱常服韋廉士紅色補丸確能補血健腦強胃壯身凡虛弱各症服之均宜予已屢試驗矣眞不愧良藥也』

（二）前青島醫藥研究會會長中醫辛金西先生云『予因操勞過度腦力不足精神困倦服中西各藥均鮮實効惟韋廉士紅色補丸確有奇功現予身體壯健皆斯丸之賜病家有須滋補者投有斯丸亦莫不如響斯應焉』

（三）浙江楓涇博愛醫院院長孫大愕醫生云『鄙因院務多勞腦力精神均感不足致身體日形萎頓雖進補劑終難見効後試服韋廉士紅色補丸數瓶即覺精神煥發思想敏捷足證斯丸實補劑中之特効藥也』

遠東發行上海江西路四五一號韋廉士藥局　各藥房均有出售

特別警告

若遇經售家以廉價影射紅丸兜售慎勿上當其丸外雖紅色中則劣質也必得眞正韋廉士紅色補丸方奏治疾之神效

如意膏療治面瘡其神效有如是也

面瘡雖小然面有損觀瞻亟宜療治治之之藥惟有如意膏最爲神效有患面瘡半載百藥無驗而敷搽如意膏一週全愈者丁君萬伯其一也

丁君寓上海高昌廟正豐里正豐南號彼之來書云『鄙人面患紅瘡業經半載百藥醫治皆無効驗自購貴局之如意膏敷搽一星期之久即告全愈承蒙良藥之恩無以爲報特書寸箋以伸謝悃』

如意膏清涼滋潤解毒生肌凡百瘡癤○每奏神效不特面瘡已也　價目每瓶大洋七角六盒三元五角上海江西路四五一號

各埠藥房均有出售

飯後一杯造血生精

補血 生精 壯體

補爾多壽

病中病後之衰弱
貧血、精虧、衰弱
產前產後之虛弱

「補爾多壽」與從來之滋養劑或號稱强壯藥。其成分全不同。乃用人工製成之造血素。亦即促進機能。迅速製造血與肉之重要營養品也。

補血　血液爲一身最要之物。運行全身。營養各部。如血不足以供給各部之需要於是面黃唇白。精神日衰。百病叢生。若用「補爾多壽」。定能使血色紅潤轉弱爲强也。

生精　精虛力弱。種子艱難。夢精滑精。爲時日久。勢必成癆。唯有常服「補爾多壽」自能生精補虛。壯陽强種。

壯體　身弱多病。骨瘦如柴。食慾不振。作事無力。稍勞即倦。如速服「補爾多壽」。自能身體强健。日漸豐壯。胃口大開。病魔去身。延年益壽矣

他若肺癆、咳嗽、梅毒、虛弱等症。莫不藥到病除。立見神功。芳香味美。四時咸宜。藥分五種各有專効。按各人體質依各有之病症。自由選擇服用。

另備「肺病養生法」「延年益壽書」「醫家證明集」函索即寄

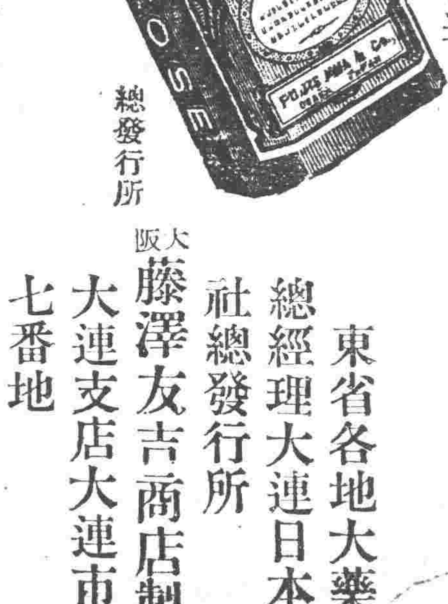

總發行所　大阪藤澤友吉商店製藥廠　大連支店大連市山縣通七番地

總經理大連日本賣藥會社總發行所

東省各地大藥房代售

CB-61

神皋雜俎

歡迎投稿

小說

短篇小說 屈原 (二十五) (小天)

女嬃一看自己的母親和姪女都走入室內。老僕和自己的兒子們也離去休息。又向屈原問道。

『我弟你此次單身歸來。實在令我有好多的懷疑。不你這等形狀。又不準像有病。究竟是怎的了呢？』

屈原向空中看了看明月。又向地上看了看濃黑的梧桐樹影。沉默好久最後說道『姊啊。我那裡有病？只是信而見疑。忠而被讒。我始這般消瘦。當今楚國大臣堆裡。已經沒有我了』

女嬃的面孔立刻的現出來緊張的驚恐。立起來說道『那麼你由宮廷裡還到外面別館。是皇帝的聖旨麼？』

屈原說道『誠是。因爲聖上最嫌惡我。縱使我住在演武廳旁。我的一片忠心一腔熱血。今後全已付之東流了！』

女嬃似乎要流出來眼淚說道『你生平直道而行。我想你不能獲罪於人。而今你遭貶謫。是誰讒害了你呢？』

屈原說道『我卻未遭十分的貶謫。只是南宮鄭夫人寵信靳尚。聖上還寵信鄭夫人。自然一被靳尚讒言。我便不能居在朝廷之中。鄭夫人狐媚迷君。靳尚妒賢嫉能。自我當了左徒以來。圖議國事。應對諸侯。久已得了聖上的信任。靳尚便嗾使鄭夫人。令聖上無形中疏我的官職。可惜我忠君愛國的赤心。自此只得埋沒無遺了』

女嬃說道『聖上既不信你。你本該明哲保身。如今你歸來了。卻免得家中掛念。我父親遺留下了這些桑田稻畦。也足夠你晚年享用。倘使你仍堅持你的耿直天性。遇得了這等亂臣賊子。說你犯上。恐怕到了極點。就許不保身體。埋沒了忠心。有時還可以昭雪表白。若是一旦棄市斷頭。我們的老母聽了。得如何是好呢？』

屈原說道『姊啊。楚國本是一個大國。在這幾年裡。已經有富強的希望了。你看東至海陽。夏州。南至洞庭蒼梧。北至陘塞郇陽。西至巫郡黔中。沒有一處不豐收五穀的。較比秦國土地的貧瘠。實強萬分。倘使練兵抵禦。東聯齊國。西抗強秦。萬難垂危。可歎那些群小當前。硬要除掉我的主張。絕齊聯秦。楚國那能再好？聖上惑於鄭夫人的媚詞。卻要斷送了社稷。死了一個我。不過一具破碎的骨骼。若是楚國由張儀等欺詐滅亡。又該死了多少百姓呢？』(未完)

哀鴻寫眞 (續) (誠韓李文哲)

老景果然領着兩個農人進縣大街小巷。繞過了許多。金字牌匾。看着了多少。也不見老景進去。兩個農人不覺疑惑起來了。沒出口的說『向那一家去找保呢！』不多時間。來到一座所在。沉悶悶的門面。什麼縣政府。老景昂然而入。兩個農人。望了一望。見有持槍的警察在門旁站着。曉得是一個衙門。不覺膽却了。不敢進前。

老景進了衛隊房。向牙役們施了個禮。不怕天。不怕地。大無畏的說『我截了人家的車。特來投案。贓物。証人。全在這裏。求老爺們向上報告一聲』一個烟捲斜含在嘴邊。靠着門楹立着的牙役說『看你的瞎眼。你也開搶了。好吧。我給你報告一下。』老爺得到爲匪敢投案的報告。以爲希奇罕有。咳了一口痰。放了大烟槍。也不等什麼午時三刻了。下了床。走出廳室的門。大搖大擺的昇了堂。敲山鎭虎。作福作威的可着喉嚨眼子叫了起來。青天白日之下。竟敢開搶嗎！還來投案。眞是膽大包天！

老景搶上去說『大人有所不知』『混蛋』他媽的。你知道』。大人把寡夫臉一沈。氣沖沖的說。老景到是個見過事有主義的人。怕不嚇。又接着說『求大人息怒』就把他住址。姓名。向縣太爺報告一番。又說小的不是匪人。只因年景不佳。所種八九十天之地。顆粒靡納。家中二十來口人。由秋季至現在。天天是吃着糠。糠若菜。現在糠菜都沒有了。地主沒人要。求親靠友借不來。已經兩天沒揭鍋了。今天早晨。大家眼見餓死。都想吃一點藥。尋個自盡。小的沒有法子。才出此一途。劫他們的錢。我絕不昧良。情願把地照給他們作押頭。給他們出利。緩緩天年則贖。求大人可憐。恩點。要不我們一家就得……說着說着。落下淚來。

老景好運氣。大烟行動了。老爺正閑且養神哩。所以才容他說幾句話。

說不來老爺昨夜裡做個什麼夢。聽了老景一些話。睜開了眼。問了一問。當眞。果然。喚來兩個農民。對質一番。把地照交與二農。把錢交與老景。貴個押一堂散了。此一月前遼西之事實。非敢穿鑿附會。不恐爲卜筮者。將何以善其後也。(完)

筆記

▲易經引義 (陶明濬)

說解

解利西南。無所往。其來復。吉。有攸往。夙吉。正義曰。解者卦名也。解謂解難之初。解謂既解之後。象謂動而免乎險。明解衆難之時。未有善於解難。而迷於處安者也。解之爲義。能難而濟扼者也。無難可往。以解來復。則不失中。有難而往。以速爲吉。无難則能復其中。有難。則能濟其厄也。象曰。解難而動。動而免乎險解。解利西南。往得衆也。其來復吉乃得中也。有攸往夙吉。往有功也。天地解而雷雨作。雷雨作而百果草木。皆甲坼。解之時大矣哉。按解者蹇之反面也。惟其有若大之險難。必有解救之法。解之爲言。解除禍難之謂也。禍難之大。必有道以解除之。然後可以得吉。今國家之難。亦可云極矣。是正在蹇卦之中也。民國人民。有倒懸之苦。有治國之責者。宜急謀解救。則解卦之義。正可用之於今日者也。今日不謀解救。則來日之禍。亂既深。天下大亂。將欲解救。將有不可得者矣。愼之哉。

解何以利於西南。以西南乃平易之地。解之爲言。能除險難。歸於平易也。國事家事以及個人之事。無不利於往。而所忌者險。今利於西南。一平易。而凡諸險難。無不盡去矣。無所往者。以解之爲義。貴乎安靜也。人當險難之世。若無道以自處。必至於卞躁奔競。事越發無可爲。而險難之事必固結而不可解矣。无所往者。安然則然。不肯輕於有所往。地之險也。人知其難。以爲靜處之。若不知其難者。則天下之難無所往而不平。其來復吉者。人當險難之時。如能知反。而別尋平易之路。則一切災害。必因之而解減。此未復之機。解之爲解。正在乎此。以如此。則不爲難之所困也。所攸往夙吉者。言至不得已之時。非往不可。則以夙爲吉。如能加以敏夙。則一切危險之事。亦未嘗不可化爲平易。非敏速不爲功。一涉遲緩。則平易之事。亦必化而爲艱險矣。必如此。而後往有功。

藝談

▲櫻花第一枝出版後的我觀 (郭濂慈)

—梅花未報江南信—

—宋玉先歌塞上春—

一、著作者 宋樹人（我並不認識）

二、出版者 瀋陽長城書局

三、定價 大洋五角

在雪地冰天的瀋陽市上。處處都令人覺得枯寂岑淡。居然開放了一枝櫻花。供給我們玩賞。該如何欣忭的事啊！在我還不曾看著這本書的時候。我嘗這麼想『這荒涼的東北。那有新文學的作品出現。即便有一二人寫出來幾本。不消說。不値識者一粲。除寫幾封情書。和幾篇花呀月呀的似通不通的新詩外。簡直是靡有比較上少有可觀的。我只在羨慕他們的勇氣和大膽。但是同時我又不能不爲他們不知努力而徒知竊名惜。一代文豪之有清朱九江。平生著作。盡數焚掉。人們都謂他書不出版的不對。我反過來說。現在幼稚的青年。正恐怕沒有朱九江那樣識見。可是我一看宋樹人的櫻花第一枝以後。我又很怕世人像宋先生那樣的天才和伎倆的人們。不給我們多寫些文章看。其實宋先生呢？你是主席啊！省長啊！委員啊！我全然不知。就假定你是全球獨一無二的最大偉人。但是你的著作。如果太幼稚。我也要批評的。同樣。你的著作。如果有些價值。你便是沿街乞討的叫化。我也要恭維的！何況這本書。又不是我買的呢？說眞個的。看書的癖。雖然很大。買書的癖。却是很小。其中理由。不用我說。那麼我免不了要向國貨銀行王陸之科長。謝謝借書的厚惠。我看完這本書以後。我承認宋君是愛國有爲的青年。絕不是借作新詩小說去賭出風頭的旨從。實在說。那不是爲文人的本色。中國傳統的思想。什麼竹林七賢啊！唐初四傑啊！只求他們會作幾句文。吟幾句歪詩。便頭也不梳。臉也不洗。開衣露腹般的飲酒行樂。他們以爲不如此不足爲文人。人亦目此爲風流浪漫。旨目相的人。遂捧之爲清高淡雅。其實這何曾有益於社會家國。二十世紀的青年啊！起來吧！你休學樊樊山之捧花旦。你休學陳鐵公之給戲伶作廣告。你休學柯鳳蓀之作杜撰元史。你休學……那低文人的一切一切。你不要以爲他們有些不値一估之虛名而便結果了一切的志願。最近你就要學學宋先生那樣愛國的壯懷。爲同胞灑些熱淚。喚醒癡人之夢吧！你知道嗎？拜郎爲希臘獨立表同情。事前鼓吹。事後犧牲。壯！看看宋先生的國慶日放歌。壯士的哀吟。浩歌。悲箔諸篇。我只知他是酒的血淚。吐的心肝。不要一味當詩看去！

再看山河淚。十字路旁。到西北去諸篇。那只是英雄的噓語。更不可一味當散文和戲劇看。我看完以後。只在起舞。只在痛哭。起舞以後。痛哭以後。又只在欣忭。啊！荒涼的東北。還有這一支櫻花出現。那有指難誹斥的地方呢？

—落花室—

小說

嚴窟島伯爵 (四六三)

第四十四章

法國大仲馬原作 儒丐穆辰公意譯

單說阿伯爾、接了急報之後、固然是吃驚非小、怎麼這賣國事件、又被各報登載出來呢、其至還要在貴族院組織委員會、特別審理、他着急萬分、恨不一時飛回巴黎、只得把這意思和伯爵說知、伯爵見說、也未免表示着驚異之色道、既這樣、你却得赶緊回去、別的車慢、還是坐了我的快車回去吧、說到這里、伯爵略一沈思、因又說道、這樣吧、我想這事、不比尋常、我爽得陪了你去、當下教人去備車、他們登車時、已是午前八時了、最奇怪的是、伯爵在車上、對於阿伯爾、並無一句安慰之詞、兩個人只是默坐無言的向巴黎飛奔而來、到了巴黎之後、伯爵自歸本邸、阿伯爾却一直到柏香的新聞社去了、這時乃是委員會的次日午後四點鐘、他到了報社、便在應接室內、等候柏香出來、他恨極了、他知道知他的父親、必是有個深仇、這宗行爲、分明是想要破滅他的全家、若不向此人對命、眞是無法立於天地之間了、這時柏香已然出來了、一見阿伯爾、很戚然的露出憐憫之狀、不忍再題此事了、可是又不能不說、只得把阿伯爾走後、怎的各報一致又把此事登出、怎的向各報社去打聽消息的來源、以及怎樣開的委員會、怎的海蝶那王臨會証明、毛瑟伯爵怎的詞窮、只得逃回家去的話、由頭至尾、很詳細的向阿伯爾說了一遍、阿伯爾見說、雖然不曾親見、可是那種窮狀、已然於想象中無異親見了、所以他聞言之下、早已淚落如雨、哭着向柏香道、柏香兒柏香兒、無論到那里、我也是賣國奴之子了、在這巴黎茫茫人海中、我想仍然以我爲友的、就是你和多布來、以及那位巖窟島伯爵了、除此以外、准還能理我呢、假使依然有人理我、我也無顏再見人了、我必得早早的離開法國、埋頭異域、但是我在去國之前、必得尋得敵人、報了此仇再走、我想復仇之法、除了決鬥、別無他途、若是我被敵殺、也可免去還赶外國的厭煩、若是敵被我殺、自然能消幾分惡氣、你是知我心的、假如對於我的敵人、你若有些心得、務請你告訴我、到底是誰把我父親的事、登在報上呢、(未完)

尺牘

▲某電報局的同仁與觀花先生商權書 (續) (外稿)

有目共睹。誰都看見的。我們尚記得明明白白的。特繁局業務長。津貼五十元。班長津貼二十元。助理員。津貼十六元。其餘別項爲六元至十元。至多不過以上規定的數目。爲先生計。本應直截了當。遵章辦理。何須畫蛇添足。多費周章。倘是先生計不出此。我們也不知你費了多少腦筋！根據何國的章程！擅自將業務長的津貼改爲一百五十元。助理員改爲五十元。班長改爲四十元。更有別項津貼。改爲三十元。統共有十數人。超過規定的數目。咳！□□先生。你的用意。我們一猜就猜着了。我們很不客氣的說罷。你是醉翁之意不在酒呀！你簡直是破壞定章！自私自利！你提高數人的津貼。並不是爲人作打算。實在是爲你自己謀利益。你自己早料到你僅僅把你自己的津貼往多裡報。是不好說的。是決不成功的。所以你拿着別人。做個招牌。你好張口說話。你又料到要價就有個還價。你於是又留了個還價的地步。你就胡裡胡塗的一百五啦！五十啦！四十啦！鬧了一個亂七八糟。咳！先生。你眞成了大劈棺上的二百五了！連我們都沒料到委員會這麼不做人情。批了個狗血噴頭。給人以難堪。批云『按所報職務津貼。較特繁局尤多。旣無此項規定。礙難照准』。不但不准且不承認本局爲特繁局直指爲一等局並令你重報。燒香引出鬼來一語。正可以爲你詠罷。你是不是藐視公令！是不是任性妄爲！能不受人白眼嗎！能不遭人冷齒嗎！守法好啊！玩法好啊！你已經嘗過滋味的人了！大概能以知道啦吧！唉！先生。你沒吃過豬肉。還沒見過豬跑嗎！你沒拿過職務津貼。你不知道打聽打聽嗎？平津滬漢的繁忙。較本局怎樣人家的津貼有像你早報的數目嗎？倘若可以隨便呈報。沒有限制。交通部的新章。還要他幹甚麼？委員會的職務津貼表。還要他幹甚麼你不此之思。還要見□處長。去碰碰釘子！果然□處長推的乾乾淨淨。叫你去見□局長。你或者眞也許再去碰□局長個釘子！好還過你那碰釘子的癮！你說你可笑不可笑呢！可憐不可憐呢！我們大家把眼擦光光的。看你第二次怎麼呈報。看你怎麼碰釘子！我們大家奉勸你當心！千萬不要鬧成□知縣的第二呀！咳！□□先生。你這亂七八糟的胡稿。可不大要緊。我們的津貼。最快尚須一個月。許能拿到。這就是我們大家受你先生的厚賜。到底你是利人呢？可是自利呢？爲公呢？可是爲私呢？清夜捫心。請你加以良心的裁判罷！

一九三〇。十二。二十一。

閒話

▲市俗積弊贅言 (續) (蹇句)

俗語道的確好。眞金不怕火煉。好貨不怕試驗。凡事是眞假不了。是假眞不了。又說既作不怕。怕就別作。旣作逆匹不怕喚鏈。心裡沒病也不怕鬼叫門。一手不能遮天。沒有不透風的牆。防人之口甚於防川。與其懷着鬼胎。恨人往外宣布。最好是止謗莫若自修。何況人非聖賢孰能無過。過而能改。就不爲過。要是因窮所逼。還情有可原。若是故意傾人利己。已經受害的合那未來的都可以鳴鼓而攻。以除此社會之蠹。故俾將純潔的社會團體恢復。故此在下抱定懲勸之旨。縱敢招這個說。雖然是損人不利己。可是損一部分的人。而與多數人有裨益的。至關於個人私德的事情。則就不敢明張旗鼓公開披露。作是了損人不利己。至所以知我罪我均不敢計及。至於能否得多數人之表同情於我。也就不得而知了。按照舊稗官小說的通例。都首總有幾則凡例。每一回頭必有一首詩詞歌賦之類。說書有西江月。唱戲念引子。說話白。有上場詩。傳奇有楔子。新作品是開門見山。一切凡例詩詞完全删除。倒很爽快的。市俗積弊業將醫卜星相四大生意披露民報於前。何以又說些費話交代起來。因爲在下是隨想隨寫。並沒預先打個底子。也沒有前後次序。本想直捷了當。本舖直叙。以速爲貴。昨天恰有一位知友因爲在下過於招說。何苦得罪人。我就回答着說。盛意極感。這次我所說的這些社會積弊。我也知道太招說。這一部分人絕不能願意。可是在我這一方面。的確是有感而發。出於心願。決沒有什麼私意存於其間。在下虛度四十年。虛担世家子弟之名。受盡措大窮困之實。宦游十幾省。奔波萬餘里。惟以惟太憨宜。不甚隨時。不但名利毫無。而且吃虧甚鉅。一半是天生稟賦。一半是家風薰淘。始終也沒改了我那心直口快忠誠待人的性情來。在此鬼域情形之下。無論如何還是好人多於壞人。何況人之初性本善。決沒有生下就有壞心的。故此我立志將所聞所見以及身受的事情公之於世。俾請一般人知道有所防範。雖沒有力量移風易俗。挽頹風於千萬一。我想惟有人向我表同情。原諒我的。假然與大多數的人有裨益。也就顧不了許多。可是我的志願雖如是。究竟能不能如願以償。把種種的黑幕。集成之後。以作一種閑書還得看環境如何。再定方針。此時只好盡着力量去做。結局如何。尚不敢定。不過在下智識有限。閱歷又淺。還求閱者時賜箴言。對于在下所說的。對是不對。總求着包涵一點。並且加以指教以匡不逮。就是在下所最感激的。(已完)

別錄

▲防止赤化應採之澈底辦法 (續) (孫日新)

(二)保護勞工

現今勞働一人之工作。僅及一物一人日用之所需要。乃在各種之貨品。製物者人工交易之廉。而售物者功。用售賣之値貴。用力至多。所得至少。而所需者。又多而且昂。以勞動所獲之工資。不足以資其生。而彼傭主者吸收多數人工之血汗。不耕而食。反得多數之餘値。斯勞動者被壓伏於財政封建制度之下。乃懨懨無生氣矣。是保証生活限制工作。保險失業疾病。增加工資各問題。未容忽視也。允宜立法保障。以圖防堵新潮。

(三)設立職業介紹所

夫職業介紹所之要旨。在謀勞動需要。與供給之聯絡。保其均衡。藉減少勞動者失業之機會。以確保其地位之鞏固也。從前欲求職業之人。躬自採投。蹀躞通街。踵門自荐。合格與否。殊不可必。其次則懇託親戚故舊。乞爲介紹。甚且寄食於人。爲人厭惜。覩今日中國謀事者衆多。及名流大老介紹信揮寫之忙碌。可以想見。尋業之人。自身固無從尋覓。於是勞動之需要。超過供給。而一國生產健全之發達。亦大被其阻害矣。亟應組設機關。爲之介紹。而失業保險。强制儲蓄。尤不可緩也。

(四)倡辦平民學校

現在貧家子弟。並小學而不獲入。且不識丁者。尤不在少數。此種人而勞動謀生。又何異於牛馬乎。欲求救濟速倡平民教育。擴大義務教育。使青年男女。皆得受國家之補助。一律入學。而小學教師。須從優遇。

(五)獨占事業收歸國有

托辣斯日盛。則資財事業必集中於少數個人之手。而多數之人。必盡爲無產階級之勞動者。階級懸殊。不平之鳴。緣是而起。馴至貧者無立錐之地。富者亦無從施其擴奪。市上百貨充斥。商業恐慌。貧者無從更貧。而富者遂獨遭其禍。此不待社會黨之攻擊。而彼少數個人。亦將有自召滅亡之道也。欲弭亂未形。由國家之財力。收回私人獨占事業。改爲國有。不可一日緩也。(未完)

文虎

▲西坡文謎 (李文波投)

盧布復興(藥名一)羗活

妾點胭脂(紅樓人一)小紅

閣下是財神爺(書經一)『吾樓捲簾』比洵干

河海不見一鱗(三國人一)『諧音』于瓊

四經路 瀋陽電影院 七緯路

十二月廿五至廿七日(星期四至星期六)開演

又是一部名著佳片已故明星千面人郎陳利的不朽傑作

梅樣影片公司震動全球的偉大出品

江湖怪客

能抓住天下人類同情心的藝術結晶

熾炎人口望眼欲穿的世界著名佳劇

△看此片中有難言之隱的郎陳利使是木頭八也要感動

△看此片中用腳代手的郎陳利恐怕是誰也要稱奇！

看電影的人也要再看着！

△看此片內表情可以日空一切以前其他影片如奇泰山的小天下！

下期準演 野獸世界

麥書影片公司附設 胡蝶大戲院

鼓樓南千石橋胡同粵東會館舊址

由國曆十二月廿四日起連映五天

上海明星影片公司最新出品

武俠冒險國產佳片

本期准映 九集 火燒紅蓮寺

導演 張石川

主演 夏佩珍 胡蝶 鄭小秋

每逢星期年節放假日兩場

本院優待軍人學生均半價

本院新裝暖氣溫暖適宜

下期准映 明星影片公司出品 十集 火燒紅蓮寺

肺病除根聖藥出現

咳嗽痰喘爲人生最劇之病魔患者苦無去根之良劑本藥店得滿清宮闈之秘藥係清季薛瘦吟醫家之遺方前清慈禧太后服之終身免却咳嗽痰喘之疾其藥之珍秘其方之實貴可想而知復經肺病大王專門研究家李春芝逐藥研究認爲肺病靈藥幾經煉製始克造成肺病除根藥肺病除根羔兩種專治男婦老幼痰熱咳嗽喘促服蕊吐膿吐血一切肺病保証除根每袋現洋五角每打十二袋現洋五元每瓶現洋貳元每打十二瓶廿元

國醫 內科婦科 肺病胃病 小兒科 專門

李春芝在本店

診病 急病請診隨時即往 外埠來函問病函到即答

腎病良友 此方係得自清宮者當能補腎塡精壯髓補腦添神凡頭眩目昏氣促身倦腰酸腿痛心煩夢多神精衰弱記憶失常均有藥到病除 惟須附郵票六分

施送問病紙 凡外埠患奇難怪病者而欲得詳確治法請來函附郵票一角敝店接信後即掛號信將問病紙附去以備應用

附啓 外埠來函購藥諸君請用匯票最好否則亦請保險俾免丟失

杏林春國產藥店啓 瀋陽大西關高台廟胡同東首

肺之素 補血養肺劑

本藥全是由國藥製成的對於肺病及氣管枝病確有神效

適應症 結核類似肺結核症狀者 肺癰 膿瘍 肺尖加答兒 慢性氣管枝炎

專治症狀 喀痰 喀血 吐血 吐痰 咳嗽 咳痰 喘虛 弱 盜汗

每瓶二元五角 每打二十五元

百揆製藥公司出品 遼寧小西關

本城各大藥房皆代理

外埠代理店 營口豐利藥房 安東復春堂福興堂 開原半施醫院 北南永和堂同和慶 江省中西藥房 哈爾濱同昌藥房 長春興亞藥房 吉林永吉藥房 西安東豐康 而壽藥房

廣告

北平志和信運到

各種細毛皮貨

海龍 貂皮 水獺 紫羔 宣狐 倭刀 狐皮 等類俱全 特別大減價出售 務望各界諸君賜顧不勝歡迎之至

寓南滿站茂林飯店內 四電話二二一八一番 中電話一三八一號

孔瑞蘭啟事

姜孔瑞蘭年十九歲山東濟南人氏曾畢業於濟南高等學校前年隨父母避難來遼遇大西關月窗胡同於去春經媒人介紹於劉作祥為妻擇定三月初八日正式結婚結婚後月餘夫即赴天津貿易焉知在未婚之前夫身有花柳梅毒未清故妾身受其傳染初起之時下部微破因不甚疼痛隨不以為然經醫調治又不方便故遲延兩個多月後竟毒氣大發蔓延週身並見梅毒疹發現五官甚為難堪全身骨節疼痛動轉十分艱難迫於無奈不顧羞恥遍請中西醫調治此時情急醫藥亂投受盡針藥之苦化費藥資若干病毫無他功效漸漸咽喉潰爛飲食不能下咽形容非常蕉粹終日病臥在床煢煢有性命之危居家老少十分憂慮與夫往天津去信數封茲因有要事在身一時奈難脫離回家而家所有之欵均已用盡度日尚且為難焉有治病之費全家束手無策只可待斃而已常言說人不該死終須有救忽一日姜父閱報見載有小西關新開之嵩田醫院對於花柳一科頗有經驗又兼新張開幕普同胞施治三月醫藥免費讀閱之下甚為歡喜姜父隨到該院詳述一往之病狀並苦苦哀求該院大醫生德國醫學博士沈子旅君果有活人之心而自備汽車來茅舍診視結果斷定確係梅毒症之第二期隨時注射德國藥針一次並給內服藥水一瓶三日之後大見奇功各部疼痛減去多半又隔三日動轉自由飲食漸漸亦加增此時心中歡喜非常同父到該院再求調治又注射一針給藥水一瓶前後共二十日諸症痊癒也此不幸中之幸難如此危險重症前者用去藥費若干並未見效今未化分文得獲痊癒該院可稱為熱心濟世妙手活人也直至如今並未復犯妾確信該院係用根本治療此活命之恩無以為報特將經過之情形並小照一張登諸報端一則為感謝嵩田醫院之大德二則並可介紹患花柳病者諸君速往該院就診免受無限之苦而同享健康之福也

嵩田醫院設奉天小西關大街上頭路南分院設哈爾濱道外正陽八道街口

贈送 花柳病預防藥

花柳病罹得之后雖有治法然受諸般痛苦又貽笑大方不若予防於未然本藥為德國威斯太博士費多年苦心作成內服藥片於交接前后各服二片絕不得病本院為推廣起見暫且奉送請付郵票八十分即奉上一瓶不惧容函不覆

長春吉野町叔華醫院啓

南極之奇觀
在零下七十度生活之寒鳥

自諸比爾北極探險失敗后、美國伯特少校又發起大規模南極探險、刻已決定全體人員以一百五十名為限、分作數組出發、伯特少校鑒於從前探險因設備不周而致死、故此次組織務求完備、所帶鉅細什物多至一千二百種、其中主項、為船隻飛機、拖曳機、撬獵狗、帳幕、衣服、糧食、鞋具、無線電機、及各種專門用具、鑒於從前探險失敗多因南北極寒威凜烈、寒度多在零下七〇度、人性不能抗、故此次又多備德國青春腺聖藥、以便服后壯健身體增加內生殖力、使寒威不致侵犯、以便探險成功、聞該探險員已自美出發矣、由此觀之青春腺實係健壯身體要藥、冬日氣候寒冷時服之、更可補助身體、實為冬日不可缺少之要藥也、(附圖係探險當時所攝（一九二八）

青春腺
裝在眞空管中

主治 老翁服回復健壯青春老婦服可以姙娠青年服健腦強精 凡生殖器病即陽萎早洩即發育不全作事厭倦易感疲勞身體虛弱少年早老視力減退女子經脈不調宮內白帶不姙娠或產早產性感缺乏等症効力偉大服後便知

區別 分男用女用兩種男服男用青春腺女服女用青春腺不可錯誤

價格 每盒服七天售現大洋五元

中國南洋總經理上海哈德洋行長春分行

青春腺分銷處

長春 中西藥房　開原站 德祥厚　江省 德盛泰
大連 華泰藥房　四平街 天德堂　江省 中西藥房
長春 興亞藥房　敦化 中西藥房　洮南 泰興 德慶仁
長春 泰和藥房　吉林 五洲藥房　遼寧 大成藥房
長春 長生藥房　吉林 中西藥房　遼寧 大德生
哈爾濱 金物產藥房　遼陽 義和堂　安東 瑞祥泰
遼寧 大生藥房　哈濱 中西藥房　呼蘭 德興恒
遼寧 震泰藥館　哈濱 環球藥房　通遼 福合長
營口 中西藥房　營口 五洲藥房　哈濱 永德堂

金剛鐵色藥片

世間男女唯一強精藥金剛鐵色藥片

如重大陽萎遺精盒內有仿單自療法

鐵質原為金類中最多最要，凡動物有脊骨者血內必含之，其色灰質之徵濟，結力甚大而固，熱至三千七百八十六度自化，恒與天空養氣化合，當用之質純者少，人所煆煉最良者尚含炭質玻養，鉄質入藥已三千餘年矣，對於補血以外別無他效，惟金剛鐵色藥片，合鐵質佐他藥補血腦補腎可稱萬能，疾病最重者莫過於腎病，古今鮮見未聞有效腎病者，惟金剛鉄色藥片，無論十年二十年，重大腦腎病，立能掃蕩，腎病是漸漸集累成的，服藥只用一二盒立能奏效，至少得服半打或一打。

美印度高加索柏羅斯大醫王金剛鉄色藥片哈濱經理柏羅斯眼房特約總代理遼寧小西關大生藥房 加料每瓶四元小瓶一元四假金剛藥片很多請注意忌茶水

本品四十五年歷史

新到 漆布 瓦龍鐵 平白鐵 燈泡

商標 獅子地球牌

發售 五金、建築、工具、油料、機械材料、瓦龍鐵、平白鐵

大信洋行

本店 大連市監部通

支店 長春城內東三道街 哈爾濱道裡新城大街 天津日本租界 吉林省三道街 錦縣北山街 大阪市南區安堂寺橋

遼寧大西邊門外大街路南

電話中一〇九二號 日二三七號 長二五一九

萬年聲

專賣各種唱機風琴 花色繁多 精工修理話匣風琴

遼寧城內中街

美國 巧拿淋 新到

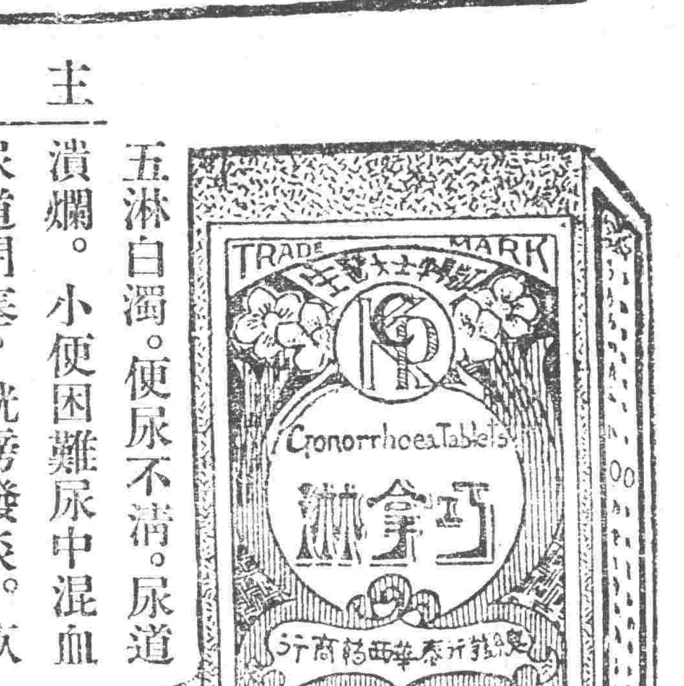

主治 五淋白濁。便尿不清。尿道潰爛。小便困難尿中混血 尿道閉塞。膀胱發炎。狹濁重症請購試之定能應驗 如神一瓶除根永不再犯

這是空前未有之發明淋濁除根聖藥巧拿淋丸(Gonorrhoea Tablets)專治狹濁淋症醫藥無效或時愈時犯試服此丸定可斷根因該丸內含三大要素即（一）純檀香(Sandal)（二）沙斐爾(Salol)（三）梅天靈藍(Methylen Blue)此三種藥品均係殺菌滅淋清掃尿毒之貴重藥料凡各國醫學博士無大稱贊為決妙品

遼寧代理店鐘樓南總發行所大成大藥房

代理店

遼寧 五洲藥房　遼寧 中西藥房　遼寧 大德生　遼寧 歐美西號　遼寧 歐美東號　遼寧 大吉祥　遼寧 北市場　遼寧 恒濟堂　遼寧大西關 泰和堂　遼寧 同德西藥房　遼寧 利亞藥房　遼寧 天德堂　四平街 欲慶長　四平街 增順興

四平街 德慶興　洮南 德慶仁　洮南 永和堂　洮南 和發藥局　遼原 大德慶　遼原 廣生堂　通遼 德聚成　通遼 和發藥局　八面城 德慶同　八面城 和發增　范家屯 天德新　范家屯 天德殿　新民屯 端生祥　溝幇子 新發德　溝幇子 廣生堂

錦縣 福隆永　錦縣 福金生　義縣 大增號　綏中 東和堂　山海關 公和祥　開原 德祥厚　開原 德泰臨　開原 生全堂　鐵嶺 福台盛　鐵嶺 合發久　昌圖 德泰玉　公主嶺 三合公　千金寨 信仁堂　本溪縣 春興和　本溪縣 誠慶堂

鷄冠山 興德厚　鳳凰城 大生恒　鳳凰城 大德生　安東 福興堂　安東 大生東　安東 恒興藥行　安東 東益增　安東 瑞祥泰　遼陽 福春堂　遼陽 義和堂　遼陽 源興仁　蓋平 天福成　海城 天福順　大石橋 德增祿　營口 大一堂　瓦房店 衛生復　普蘭店 保興長　普蘭店 康德記　錦州 志義成　錦縣 康德記　金州 順義成　熊岳 志義成　新泰成

大連西崗 廣興堂　大連西崗 天和藥房　大連西崗 志義成　大連 同德藥房　大連 華泰藥房　大連市 華西藥房　大連 德記西棧　大連 增盛藥房　大連 康德記　大連 德全棧　大連 劉家屯　旅順 志義成　三十里堡 保志義成　全順 仙芝堂　長春 大德堂　長春 世一堂　長春 同德堂　長春 天和堂　長春 天育堂　長春 中西藥房　長春 泰和祥藥房

長春 義和謙　張家灣 天益慶　雙城堡 德泰增　雙城堡 世昌增　雙城堡 德興厚　阿城 永德堂　阿城 世昌永　阿城 世一堂　一面坡 永德堂　一面坡 玉盛隆　橫道河 德和鈺　梅林站 天合堂　寧安縣 會興隆　寧安 振興堂　寧安 慶升堂　安達站 大和堂　安達 誠泰裕　安達縣 與盛隆　呼蘭河 延壽堂　呼蘭河 錦和彩　呼蘭河 天和堂　呼蘭河 德興恒　復興堂

呼蘭河 永德堂　通河縣 同義興　通河縣 和發通　甜草岡 新來春　昂昂溪 育生端　巴彥縣 長發藥店　木蘭縣 和發全　同賓縣 吉盛宏　方正縣 和發長　三姓 德慶昌　三岔河 同慶和　三岔河 同益和　三岔河 天德堂　扶餘縣 同順和　農安縣 慶昌福　克山縣 德泰增　樺甸縣 德興祥　蘭西 天益堂　大賚 中西藥房　海拉爾 中生藥房　西集廠 洪德堂　明水縣 同發德　廣增和

烏吉密 大德昌　佳木斯 德慶宏　賓縣 榮陞久　拜泉 泉藥房　烏珠河 濟天義慶　十二井子 同盛泰　林口 成盛永　二克山 順盛茂　富錦 泰西藥行　吉林 泰華西藥房　黑龍江 泰華西藥房

設無處購買請略欵寄至總發行所哈爾濱立即奉上不惧價目每粒大洋二元五角每打廿五元

大連 普蘭店 瓦房店 熊岳城 大石橋 海城 遼陽 蘇家屯 奉天 鐵嶺 開原 昌圖 四平街 公主嶺 長春 蘇家屯 遼陽 鞍山 湯崗子 海城 大石橋 熊岳城 瓦房店 普蘭店 金州 大連